盛京時報

綜合版

今日一大張半

發行者 康德新聞社 新京特別市中央通四三
發行所 康德新聞社奉天支社 奉天市大和區隅田町九號
電話 編輯 三•三二八二番 三•二七六一番 三•七一五五番 三•二〇二一番 業務 三•七三八七番 二•一八九七番 工場 三•三〇六七番 二•七三八八番
報費 每份六分 國內每月一元五角 國外每月一元七角
振替口座 奉天一一三〇番
廣告費 五號字每行(十二字)一圓三元 長期另議

日安經濟交涉成功

簽訂第三年度輸出產品

掃除幾多困難問題擴大通商分野

【河內】關於日安兩國間經濟問題、駐安南特派大使府粟山事務總長與、德克總督間交涉結果、於四日午後六時(日本時間)粟山事務總長與安南德克總督會見、關於本年度安南產品對日輸出之文書、已調印矣、同時即發表日安經濟關係調明的緊密化、會談成功、安南特派大使府並安南總督、同日 同時共同發表聲明書、安南特派大使府安南總督府共同聲明書、四日午後六時(日本時間)德克總督及日本大使府粟山大使代理事務總長於四日、關於一九四三年安南產品對日輸出之文書業已署名、並總督及事務總長、爲即應現事態、於新基礎上、考慮日安經濟關係緊密強化之方法、兩者之間、直至現在、亘數次會談、已收重要成果、右會談之結果、從來迭次惹起兩政府間困難問題之原因、均已剷除、且日安通商之分野、亦擴大成功矣、

祝親邦皇后陛下地久佳節

懿德廣被億民仁慈普垂東亞

【東京】畏蒙皇后陛下、六日御逢第四十次御誕辰、拜察御懿德益彌高、萬民齊所恒慶、仰奉坤德懽悚、今逢至欣悅慶祝地久佳節之良辰矣、拜察於大戰下、國家政務多端、於天皇陛下御側、殊務其溫和之懿心、益以公儀祭儀、起居倍極多忙、更對皇太后陛下、始終曲盡孝養、對於皇太子殿下及各王子、頗垂慈懷於養育之道、誠屬全日本女性可畏之尊貴龜鑑也、陛下常垂其宸心於日軍將兵之身、曾向戰線御差遣侍從武官、傳達令旨、或向最高軍司令官、下賜御手親製之御物品等、以爲慰問鼓勵、並召歸還之將軍參內、例賜種種可感之溫言等、宸思高深、易勝惶悚、尤其軫懷垂及征戰被傷從事療養力期再起的傷病將士之身、下賜繃帶義肢義眼等、復因季節、御下賜內苑草花切花及草花種子根苗等以慰傷痍勇士、且詠歌曰『病床勇士、傷痍可憫、天地神祇、永佑厥身』、拜察御歌之懿懷、至足感戴、而猶於繁忙之餘暇、去年十二月、御赴橫須賀海軍病院、臨時陸軍第一病院、陸軍軍醫學校、御躬親臨病床、慰問白衣勇士、將兵一同、對於陛下仁慈、惟有恐懼感激、如斯、垂御仁慈於勇士之身以外、更傾注宸意於一般社會事業、對於日本赤十字社及各種團體、下賜互款、近當大日本婦人會第一回總會之際、御差遣御名代宮、下賜令旨、御示日本婦人所循之道、全國參集會員一同、恐懼感激、兼示關垂念時局之深切、如斯、在御多端之日常中、對於皇太子殿下及各王子奉育教養、尤深關宸懷、仁慈關注宸意周詳、誠爲後女性日日仰奉之龜鑑也、

國府更換陸軍參謀次長

【南京】國民政府、五日決定更迭陸軍參謀次長、軍事委員會委員項致莊任參謀次長

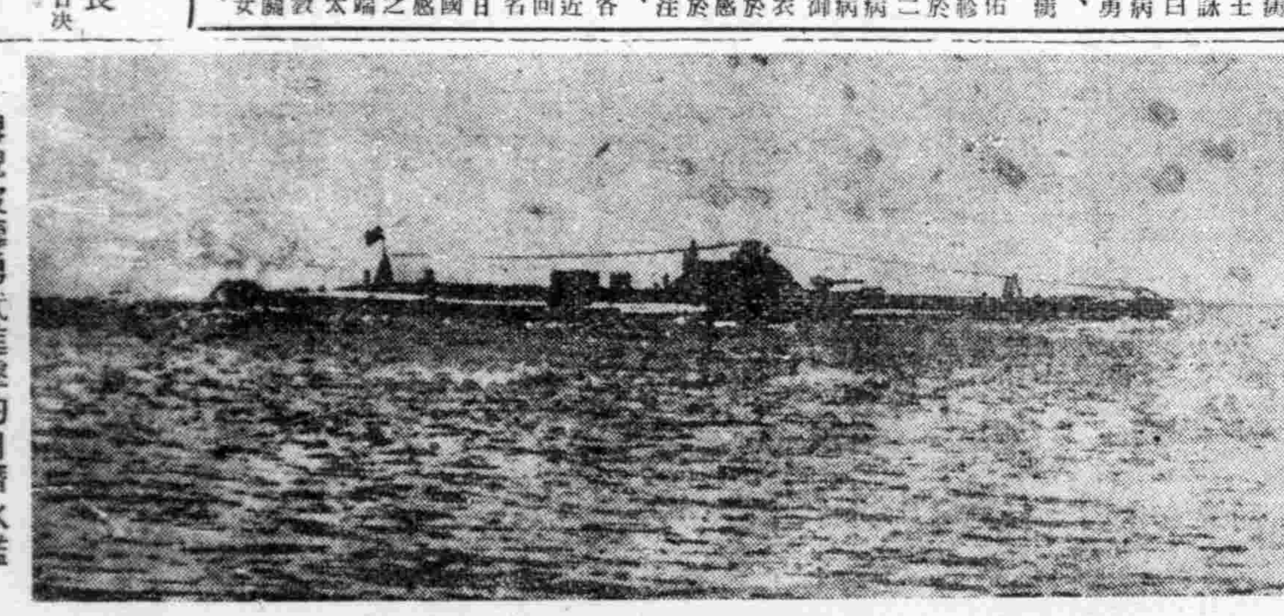

睥睨波濤勇武進擊的日潛水艦（日海軍省許可第一〇一號）

適應實情相與偕行

大東亞省當局談述

【東京】基於昭和十六年五月六日、日安經濟協定之本年度實施項目規定、自一月二十五日、決定 發表 關於米、玉蜀黍之對日供給量以來、更於日安南當局間、繼續交涉協議、結果、關於安南側之對日供給物資、全部品目數量、意見已見一致、關於此件、四日下午六時、日本側粟山 大使府 事務總長、安南側德克總督、在河內分別署名換事、日本國關於以與此實施規定併行實施之日安經濟關係緊密圓滑化爲目的、乃至善安南間現存條約內容、有所協議由於安南側之積極的協力態度、即應安南側實情、得以善處、五日午後、由大東亞省發表左記當局談話、

大東亞省當局談 五日日本大使府粟山事務總長及德克安南總督、昨日在河內署名以日本國、印度、支那間關稅制度、貿易、及支付樣式、日安協定爲基礎之關於昭和十八年度貿易規定中、安南 產品、對日輸 出之文書、但粟山事務總長及德克總督、於即應現下事態新基礎下、爲考究緊密強化日安南經濟關係之方法、本年初以來、亘數次遂行會談、右會議是正對於日安南間之經濟協力上、具有障礙諸點、且向日安南間交易上寄與圓滑化、

安南政廳發表

【西貢電】日安第三年度交易實行協定之中、除米、玉蜀黍以外、關於安南對日供出之物資協定、爲圖兩者經濟關係劃期的緊密化、安南政廳四日夜發表如次安南總督德克中將及日本大使府事務總長粟山大使、於本日十九時、關於第三年度安南對日輸出產品之文書、業已簽訂、一方兩者爲呼應現事態於若干新基礎之上、關於兩國經濟關係之強化諸方策、均加協議矣、經數度會談之結果、已舉重要之成果、兩國間屢屢發生許多困難之原因、均得掃除、日安交易範圍已經擴大成功矣、

安南提供木材資源

【西貢】隨同日方木製船增產計畫之南方諸地域之木材需要、漸形急激增加、爲此解決策之一助之日方大使府陸海軍、計畫取得安南之豐富林產資源、而於安南當局間折衝中、在兩者間、意見已見一致、故一日在西貢大使府支部、於日本側鈴木總領事、河內海軍涉外部長中川海軍少佐、西貢陸軍涉外部長田原中佐、與由河內飛來之馬爾丹總督府經濟局長間、關於安南木材、對日供出之本年度規定、已行妥協、簽訂終了、謂日安南經濟實行協定者、別讓一論於昭和十八年中依日本商社決定由南部安南對日供給○○萬噸栗木材其主要者爲蘇栗木松等、關於此被伐倒樹木之裝運、預定由三井、三菱、中原商會、三興洋行、大南公司、及日本商社運送云、

奪獲一大兵站基地

渝府反攻良機由此變成泡影

上海報道部員談蘇淮武漢戰利益

【上海】國府參戰下之日方大陸戰線、展開活潑作戰、際華北、中南各戰線、對擊碎軍、歷唯講求行使武力之方策、各戰線均卓舉戰功、中國派遣軍上海報道部員、四日午后在該部會見外人記者、關於最近大陸戰線上指導作戰之根本變化作大要如左際有所示之談話、

『此次在華中武漢並蘇淮地區所施肅清作戰之經過與戰功、業經發表、於大東亞戰開始後、我方指導作戰顯著變化、此在一般人亦有所推察、蓋自武漢攻略戰以迄大東亞戰爭勃發前、爲消耗敵戰力與堵塞戰術、奇襲敵擊碎其抗戰力後、即布陣而復歸原來形勢、原因重慶後時與補給援蔣路力求以軍需路線之補給力育養恢復而信有總反攻之時機到來、故乃極力破壞其抗戰、使對抗戰前途抱失望感、此爲主眼、然而中國事變殆至大東亞戰爭時、援蔣公路全被封鎖、致抗戰無策培養、時值今日、除擊碎其戰力之外併確保作戰所得之一定地域傳爲完成大東亞戰爭與充實國府之政治、經濟力而積極開發活用、昨年間浙贛作戰或此次蘇淮作戰地、皆軍需資源豐富地帶爲充實國府之政治經濟力與完成大東亞戰此實有數之兵站地帶、以上戰術變化、在戰後當然其經營亦有變化、打通以交通線爲第一目標、致力於經濟開發與確保治安、蓋、浙贛作戰後打通杭州金華線、或此 次春季作戰確保 宜昌之水 路、打通 連結濟南、臨城南通、之航路等、本乎此種作戰指導及思想變化觀之、確保全湖南省確保全四川亦殊可能、且考慮向赤坎市、安南更迄緬甸之作戰、而此次作戰、國府軍立於共同戰線、且共同確保占領地實施清鄉意美極深、蓋國府之政治經濟力即戰力之地緩軍續政略完全一致、殊足促進新中國之軍實、實堪慶賀云云、』

國府軍署政策成於新春一戰

實權增日盛待看奠定中國

戰鬪技術敵我天壤

南方空戰日軍獲絕對勝利

【南方某某前線某地電】日戰鬪機隊二十八日午後、飛阿拉甘亞哥亞布北方發見來襲之敵機、對此加以攻擊、與哈利根戰鬪機十五架、展開壯烈之空中戰、確實擊落其七架、此日同方面上空、煙霧瀰漫、視野不清、戰鬪以三十分之間隔、實行亘二回最初遭遇敵八架、擊落其五架、第二回遭遇七架、擊落其二架、敵我之戰鬪技術、實有天壤之別、空中戰始終爲我一方之勝利、我戰鬪機無一毀之被難、全機悠悠歸還云、

昨日敵地今成樂土

【湖北某前線電】華中軍自作戰開始以來、僅兩週間、即席捲湖北三角地區沔陽地區一帶、將居同地區內之第一百十八師及挺身軍主動我軍二萬、於日軍神速之包圍殲滅下、完全潰滅、該地區乃武漢地區之穀倉、農產資源豐富、實重要地區也、此前因是軍未進駐、蔣介石以多數中央軍及雜牌軍駐此、企圖攪亂和平地區後方、更對此豐富農產資源、極力榨取、與於美英等反樞軸陣營之大陸總反攻、及宣傳、以此爲反攻根據地、今遭日軍進攻、一敗塗地、此地逐成日軍次期重慶進攻之據點、陣容、確保此地方之日方於民衆歡呼中駐兵之同時、更使昨日之敵地、成今日之樂土、又敵陣營之混亂、已達極點、重慶之督 戰命令無効、各軍惟求自己保全、此次之作戰、爲國府參戰後最初之大作戰、與皇軍一同生共死之國府軍的活躍、甚爲顯著、國府軍與日軍精銳共同作戰、並對敵抗日地區民衆宣撫收攬期的成果、與占領地之和平確保、開新機軸、國府之清鄉工作、本施於和平地區、此次之清鄉、擴及重慶之地盤、實大陸上新戰爭形式、南方 方面之住民、對皇軍甚協力、在中國大陸 之民衆、抗日之思想、亦自茲根本覆滅、此戰爭形式、實中國事變解決之一大特徵也、重慶無論如何雖打民衆、呼號抗日、而愛和平正義之民衆、於日本及國府之力下蘇生矣、相繼入大東亞圈治下、益速重慶之崩壞、

中共損失慘重於冀察邊區僅餘殘喘

【石門】晉冀察邊區軍及邊區政府、雖呼號抗日游擊戰然在我徹底的殲滅作戰及連次之討伐下、惟有遁竄以來、僅保北部太行山脈峽崢中、僅保餘喘、一般民衆之窮狀尤非筆墨所能形容者爲對處此種情勢、邊區軍司令聶榮臻、前日一月十五日、亘一週間於邊區政府本部開第一次參議會、有各地代表參議二百六十七名出席、對赤色邊區換面策、爲首協議、席上、晉察冀邊區軍陳告軍狀及戰況、言及最近中共軍之慘重損害、計死傷六萬二千、其中黨軍幹部占十八名此六十八名中有冀中第八軍司令官熊某、同後任司令孔慶同、第四軍司令周達興、第十三軍部副司令包森(前冀東軍副司令官)、第八軍分區政治委員王遠音、邊區政府政治主任劉誠光等、可見討伐戰之果敢與敵打擊之大矣、

蕩平魯省平慶地區王尚志麾下遭大打擊

【青島】我黃幡討伐隊、對於在山東省平慶地區蠢動之王尚志麾下蔣系遊擊隊與以最後打擊上月廿七日多半開始行動在該方面之戰績如次敵遺死体一五六(含營長連長各一名)捕虜四十三、鹵獲品輕迫擊砲、手槍九十、輕機一、步槍四、手榴彈一二〇、其他多數、

包圍沂水敵軍

以潛伏於魯中(山東省西部)山岳地帶之敵第一支隊爲目標之上要、川窪各精銳部隊、於二十六突然 開始行動、將沂水北方十六籽龍嘗周地區邊山之敵第一支隊約七百包圍、而沿以猛攻、兼日本陸航部隊之協力狼狽之敵遂被擊潰四散、戰果如次

敵遺棄死体 二七一
捕虜 五〇
鹵獲品小銃 一二一
手槍 一〇〇
其他彈藥多數

敵營長被擒

【某某前線電】日軍各精銳對王勁哉軍之包圍殲滅戰終了後、繼續掃蕩殘敵、於白鷺湖方面之某部隊、自一日晨、急追挺身第二縱隊之敗殘部隊、於黃家壩附近、俘虜潛伏中之敵營長、並鹵獲輕機二、步槍五十、同郝穴方面之部隊、繼續於該地一帶、實行肅 清戰、迄一日晚、俘虜敵三百二十、並鹵獲重機二、步槍三百五十云

殲滅于軍功高寡儔 日軍各隊榮受表彰

【濟南】上月二十一日在城頂山殲滅蔣系魯蘇戰區于學忠麾下第百十三師(師長韓子幹)(安邱西南方四十公里)俘虜含有師長韓子幹司令部及幕僚、團長各一參謀六、將校多數約五百名、敵屍、參謀長以下一千、鹵獲兵器多數戰績、對於地川、久松、島田園之各部隊並協力飛行部隊之表彰狀授與式、四日午後在〇〇部隊營庭舉行、由〇〇部隊長對殊勳各部隊授與表彰狀、

擊燬敵機三百餘架

地中海水域二月中綜合戰功

【柏林】德軍當局四日發表 軸心國空軍、二月中旬、在地中海水域、擊燬敵機三百三十四架、此間、軸心國空軍的損害、是六十八架、而一月以來、當爆擊意大利都市之際、喪失九十二架

喪鐘頻響的英海軍

海上雄飛大謊難圓

艦隊損害難掩勢劣態醜

【斯德哥爾摩四日電】英國海長亞歷山大、三日在英國下院闡明向蘇聯並地中海方面補給具有關聯之英國艦隊喪失巡洋艦五隻、空母二隻及其他、告示減削民需配給比率似有對英國朝野予以深刻衝擊樣子、其次自歐洲戰爭開始以來、英國艦隊損害、四日曾於上院發表、曾在七個海上雄飛之英國艦隊、漸成勢之事實、曝露在英國民前、據瑞典各報紙之倫敦報稱、以上爲英國海軍省當局發表者也、故英國艦隊蒙受大損害之事實、確有明示、然通商破壞戰之威脅、者、一向並未衰弱、據消息方面傳稱、決定戰爭歸趨者乃制 海權之獲 得也、通商破壞戰現狀如不決定的改善時、則在戰線上之反軸心軍之作戰、必有非常危險、據倫敦之新聞解說稱、英國海長亞歷山大稱、爲確保向軍隊之補給、而『國內戰線』之英國人、必須節約生活云

渝法關係斷絕

【南京】頃據報稱、重慶政府將於駐法大使館撤下撤退、命令現駐維西代理大使以下館員全部於本月三日撤退於里斯本暫待命令、而決定今後之進退、因此重慶側認後對法措置基於成立之日安南軍事同盟並本協定其不滿之原因者、乃由於日本軍進駐廣州灣也、由於該大使館之閉鎖重慶維西間外交關係乃告斷絕云

援渝僅成虛名 運輸空陸兩難

【里斯本電】據倫敦來電謂英上院總務克蘭奔四日於上院討議重慶援助問題時已確認以滇緬公路之封閉、反軸心國之物資輸送幾陷於杜絕狀態之意、而言明如左、自滇緬公路被封鎖以來、對於重慶之援助物資只得全部賴由印度之空輸、而數量則急遽減少、因英國政府決與印度政廳協力、除致力於目下重慶主要生命線之空軍擴充外、幷積極由英 美送於印 度之物資、擬與、空路強化 同時努力於陸上 輸送 路之開拓、然自滇緬公路被封鎖以來、輸送之根本改善、非常困難、滇緬公路之恢復成爲反軸心國之主要戰略目標、恐美英兩國政府對此重要目標、當極加關心也、

爭奔地下鐵逃命反喪命 百數十人擠壓而死

德空襲倫敦英人膽怯致禍

【斯德哥爾摩電】對於德國空軍對倫敦三日夜之報復轟炸、赫拉爾日報、並耶基斯涌渠亞日報等、頻稱無所損傷、然據倫敦來電稱、退避於地下鐵之市民間、曾發生數百人死傷之慘劇、所傳英國內務省發表如次、日夜三空襲警報發令之下、倫敦地下鐵之某站、有約二千名之市民退避其中、有數百人係於警報發令後陸續退避而來者、尤中有年女子提包攜子、登十九級之階梯、由街頭降入地下鐵中、偶有降級不慎傾踣者、則自後擁來壯男群衆等、即倒此婦人身上、因之後來 者相繼絆倒、且自外欲入地下鐵之羣衆不知前方發生何事、均自階上擁下、以致數百人堆壓於中段、或下部梯間、迄今屍体已能搬運出、計死者百七十八名、外六十名有入院加療之必要、據多數目睹者或證言並 防護團員陳述慘劇、發生前、並無發生暴動騷勢、而三日夜、該地區何處皆無炸彈落下云

英損機十七架 德英空軍互襲

【柏林電】德軍三日午后八時三十分空襲倫敦約三十分鐘、對市內之軍事施設彈如雨第二隊更壓約二十分鐘投下多數燒夷彈及高性能爆彈、第三隊亦繼續作猛烈轟炸、使各處起火、受大損傷又空軍之另外編隊、強襲英法海峽之海岸地帶、高炮戰功、對此英國空軍三日夜空襲漢堡、四日午前英國空軍飛至西部德國上空、然受德空軍戰鬪機隊及地上砲火迎戰、在漢堡擊墜英機十架英機七云架、

論說

全面展開春季攻勢

誰都知道今年是決戰之年。所以當此歲首陽春。亘樞軸國家所有各前線。不但一齊展開春季攻勢。而且到處都迅速收到莫大的戰果。反樞軸國家崩潰的朕兆。業已充分表現出來。我們爲求在今年決戰之年以內完成最後勝利。必須前線和銃後。更加團結努力。一致奮鬥。昂揚國精神。刻苦耐勞。滅私奉公。各盡個人的職責。向前協力邁進。

在此有史以來所未曾有的世界大動亂下。樞軸國家和反樞軸國家間。展開生死存亡的決賽戰。把目下全面戰局統計起來。大致可分爲中國戰線。西南太平洋戰線。德蘇戰線。北非戰線等四大戰線。關於中國戰線和西南太平洋戰線。在最近一月以來。日軍出奇致勝。分別進攻掃蕩。湘讚蘇淮以及湖北方面的渝軍。業已次第潰滅。並把美國企圖攻擊日本本土在湘讚所經營的航空基地。也粉碎無餘。同時西南太平洋美英的最後各主要據點。也在日空軍威力之下。統被制伏。失掉掙扎餘力。何況印度方面。隱禍方深。一旦爆發起來。英國在東亞方面。更沒有立足之地了。

至於德蘇戰線和北非戰線。本來互有關聯。可以說是一回事。起初美英軍在法領北非登陸。名爲開闢第二戰線。援助蘇聯。其實乃是因爲美英軍在德意法西各國本土根本不能上陸。只好乘隙潛入北非沙漠地帶。聊壯門面。更兼該處距離美土很近。又適當直布羅陀海峽的要衝。多少也可以牽制德意和維麥爾將軍在北非沙漠中的勢風威力。何況那時攻蘇的德軍。政途向高加索南進。表面上雖是奪取蘇聯在高加索的資源(食糧煤油)。實際却在假道高加索去打埃及的英軍。埃及如歸德有。德軍即可出紅海東與日軍攜手。可見美英軍在法領北非登陸。名爲援蘇。實係自衛。無怪在開闢之初。即遭斯達林的指摘。說他不應稱爲援蘇的第二戰線。

德蘇戰爭。總是受着天時的支配。蘇軍利於多寒。德軍利於春暖。德軍在去年春季攻勢後。曾把蘇軍壓迫到窩瓦河及高加索。到了去冬。蘇軍利用嚴寒反攻。死守斯達林格勒的德軍。因爲後援斷絕而力盡。高加索方面的德軍。也不得不漸次後退。及至目下春暖冰消。德軍又準動春季攻勢。於是高加索方面。德軍新設部隊已增強至最後據點諾佛羅西斯克。痛擊反攻的蘇軍。同時北非方面。也連奪加薩。泰貝薩。卡塞利奴斜等 要隘。逐漸擊 破美英軍而使其總退却。突尼西亞北部的美英軍。也迭遭敗績。預想德軍隨着春季攻勢。順利進展。歐洲形勢。在最近的將來。必有急遽變化。

德國戈貝爾宣傳部長。前在柏林體育館演說。對於德國目下實情。曾經坦白承認。並謂『德國現在的處境。與友軍協力作戰。確有挽回此危局的力量。但須認清事實。以有効方法去對付目前的危機』。據觀所謂的有效方法。今後春季攻勢的變。勢將略去東歐方面。專攻高加索。並在北非方面。採取主動地位而作長足的進展。圍繞地中海的戰雲。一定日見濃厚。

樞軸國家的春季攻勢。亘歐亞兩洲。已然全面展開。今年決戰之年的最後勝利。便以此春季攻勢爲基礎。我們爲求這個基礎確固。爲求最後勝利早日降臨。還是那句話－必須前線和銃後。更加團結努力。一致奮鬥。昂揚報國精神。刻苦耐勞。滅私奉公。各盡個人的職責。向前協力邁進－。

盡全能積極增產

獻納

新製烟絲『福壽』『祥瑞』『大和』

泰東煙草株式會社

奉天市大和區隅田町第拾參號

勤勞奉公局

痰喘咳嗽一服除根

本藥喘治無論如何難症之痰喘咳嗽、亦必使其除根、誠名藥也、原料係以高貴藥材所配製、基於學理、以東西兩洋醫術之最高技術、而精製綜合之藥也、故不特苦於長年慢性痰喘咳嗽等病者、服之自奏神效、即急性之目下患病中者、祈購買服用一服立刻便可除根、使咽喉轉佳、其樂陶陶、而本藥治療時、決無變成肺炎、肋膜炎、肺結核等惡症之處是以博得佳譽、

龍角散譿爲純優良藥質之配劑故雖少量亦奏効果且香味尤非常爽快故雖病人幼童服藥之人亦極樂服用也

註冊商標 龍角散

患左列病狀者、即祈服用之

龍角散適應病症

(痰壅)凡頑痰不化痰涎不止之人
(痰喘)凡痰壅喉呼吸困難之人
(咳嗽)凡咳嗽頻發不能安眠之人
(流感)凡因流行感冒患咳嗽之人
(肺勞)凡肺患勞症咳嗽無力之人
(帶血)凡痰有臭氣時帶血痰之人
(失音)凡聲音嘎啞咽喉痛之人
(老人)凡老衰或病後之虛勞咳嗽之人
(小兒)凡小兒之從咳及麻疹咳嗽
又其他呼吸器管疾患之痰咳嗽、亦能巧妙根治、無論如何之難症若能繼續服用一二星期、必能痊癒、而享健康者之幸福云

價
四日分 三十八錢
八日分 六十二錢
十八日分 一圓廿五錢
四十日分 二圓五十錢
六十五日分 三圓七十錢

東京市神田區豐島町
株式會社 藤井得三郎商店

全國藥房皆有出售

教育掛図

全滿的學童們！

籍年關休暇的機會

努力爲本校兌換掛圖

學生求學、沒有不愛他自己學校的、所以在多休放學之後、也能處々爲學校着想、想盡方法爲學校盡義務、那麼利用年關休暇的機會、收集「若素教育掛圖」的兌換券、是很好的工作、凡是家庭父母兄弟姊妹有服用若素的人、若素包裝盒內添附的兌換券、不要把他失落、請在意的收藏起來、積儹到數張之後、等到開學的時候、把他交給師長、每個學生若都能如此做去、則學校方面自然要收集很多掛圖的兌換券、然後學校把他寄到若素製藥株式會社掛圖係一定能換到所喜歡的教育掛圖、這樣不但教室美化起來、而師長也有了寶貴的教材、也能引起學生向學趣味、學習的迅速、徹底的瞭解、對將來的升學、做事都有關係直接是爲學校盡義務、間接就是幫助自己、諸全滿小朋友們！福體[illegible]的去做吧

若素教育掛圖目錄

第一號 撫順煤礦露天掘
第二號 果實種子之散布
第三號 蚊
第四號 體操大會
第五號 「サクラ」ト「フジ」
第六號 自動車
第七號 風的強弱和天氣預報信號
第八號 大豆
第九號 軍用鴿
第一〇號 蒸氣機關車
第一一號 あじあ
第一二號 穀芽的種類
第一三號 我們的軍艦
第一四號 滿洲產淡水魚
第一五號 太陽系
第一六號 高粱
第一七號 牧羊
第一八號 機械農業
第一九號 蜘蛛
第二〇號 野口英世
第二一號 岩石的風理
第二二號 滿洲產重要毛皮獸
第二三號 熱河地方的沙漠
第二四號 飛行機
第二五號 滿洲國全圖
第二六號 從煤田產出的植物化石
第二七號 滿洲國的忠靈塔
第二八號 君が代
第二九號 馬的種類
第三〇號 木材
第三一號 ハワイ大海戰

兌換方法

一兌換券已全部裝入若素包裝盒內，包裝三百錠者一張，一千錠者三張。
一學校將所收集的兌換券，寄至敝社，即奉上所欲兌換的「若素教育掛圖」。
一兌換券六張，可兌換掛圖一張，多換者依此類推
一新「滿洲國地圖」兌換券三張即可兌換一張。
一掛圖郵費，歸兌換者負擔以郵票代用。
一來信須註明，學校名稱，印記及詳細通信地址
一私人或商號代理學校兌換亦可，但於兌換券上必須蓋有校戳。

保健叢書

啓者，敝社爲提高國人保健常識與健康水準特印成多數「最新胃腸讀本」與「藤後鳴讀集」二種，開始免費向全滿同胞敬贈全國各界如欲閱讀，請賜下郵票二分與詳細通信地址，即將該二冊奉上不誤

免費奉贈

奉天市信濃町十七號
若素製藥株式會社

展開日華親善最光榮之場面

兩國委員蹐跄一堂 緊張熱心續行協議

日租界返還具体交涉第一日盛況

【南京】關於返還日本専管租界之第一回日華具體的交涉、四日午前十一時開始、日本側、重光大使以下堀内、田尻、鹽澤、中村四委員、及其他岩崎、清水各書記官等、國府側褚民誼主任委員以下李聖五、吳頌皋、周隆庠各委員、治外法權撤廢事務委員會委員、隨員岩城、羅君強、湯應煌各委員、及其他隨員張超秘書、蔣逢元亞洲司長、朱日本科長等出席、首先由重光大使介紹日本側委員、其次由褚民誼主任委員介紹國府側委員、後重光大使起立致辭、對此有褚民誼主任委員之答辭、繼續由堀内委員、言明關於今後之日華交涉之日本側趣旨、後開始關於協議返還日本専管租界、之具體案、同時、日華兩國委員面上、皆浮緊張氣色續行熱心協議、參加褚民誼主任委員午餐會後散會、今後擬續在短期間中、屢次舉行此種交涉、冀迅快處理日本専管租界、

發表共同聲明

【南京】日華關於日本交還在華租界及撤廢治外法權的兩國側委員會、四日上午十一時、齊集於國府外交部、作初次晤會、南京大使館情報部和國府宣傳部、關此於同日下午三時、發表日華共同聲明如左

基於日前關於日華兩國間締結之交還租界及撤廢治外法權等協定第二條與第六條規定、双方任命之專管租界交還實施委員及治外法權撤廢專門委員本四日上午十一時、齊集於國民政府外交部、日本側委員由重光大使、中國側委員由外交部長分別介紹、即關於交還日本專管租界具体案、於交涉中云、

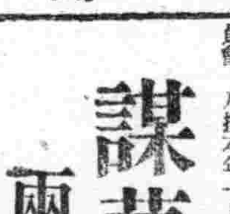

重光大使

緊密協力共遂決戰

重光大使致詞

【南京】重光大使致辭本委員會、乃按本年一月九日所締結之『關於租界交還治外法權撤廢等之協定第二條及第六條』分別任命者、其任務、在着手實施中華民國久所要望之租界交還及治外法權撤廢事業、本日、日華兩委員會於一堂、乃此重要事業實現之第一步、日華兩國已堅緊密協力、完遂共同之戰爭、實施東亞復興建設之大業、確立世界和平之基礎、本此理念、立於共同戰線之日華兩國委員爲發揮協力親善之精神、今日會合、極有意義也、中國多年之宿望、於今逐漸達成、中國側更須努力、於右宿望達成之第一步、即能互相戮力、殊堪欣快、兩國委員之任務、已如前述惟期速能完成此務後則使其全部、移歸中國側管理、以謀中國政治經濟之發展、茲徑對自民國以來中國上下所熱望之不平等條約之改訂、日本應於現實而實行者也、而與此努力國內全然未持租界之諸國所發空表之聲明迥然不同、租界返還目下已由専管租界着手進行、如前述者、此等租界、均占重要地點、故爲將之返還、須進行手續及商議、而於今後進行其交涉、故此種措置實可謂應於日本方針之政策之實施、同時並考慮現實之犧牲也、總之蓋爲日華兩國之將來着想、伸言之亦即爲東亞之復興計也、由此實更增進將來日華兩國關係之更大之發展也、

褚外長致答詞

【南京】褚外交部長之答辭、租界返還、及治外法權撤廢、乃中國獨立自主完成之必要條件、我國數十年來、即行努力奮鬥、尚未能完成、此次由於貴國之熱烈援助、實施歷史的重大事業之第一步、使中國人民、欣快不置、三年來、貴國對國民政府、在政治、經濟、軍事、文化各方面、予以不斷之援助、且以國府之育成強化爲目標努力、在我國際之局面、得以收拾復興、且能分担東亞新秩序建設之職責、實感激靡已者也、此次貴國更排除萬難、決定實施租界返還、及治外法權撤廢、使中國得將數十年來日夜不忘之宿願一旦實現、實中日親善史上最光榮之一頁、尤以着任以來、對國府援助、披瀝熱誠之重光大使閣下、貴重之努力、更爲重要、蓋閣下功績顯著惠及中國者殊深、中日兩國、同心、早有大將東亞戰爭完遂之強靭決意、今後建設完成以促實現此次貴國政府、對我國之前途重大事業完成賜以協助、使我國信念力量倍加、中日兩國若以此精神與協力、提攜邁進、必獲勝利乃毫無疑義者也、今日之會合、乃本委員會之第一回會議、有待今後之協力者頗多、以過去及現在、双方之誠實熱烈精神、必使本委員會之任務、迅速滿足完了、比致榮信也、

謀華政經發展

兩國關係更形增進

重光大使闡述返還租界經緯

【南京】重光大使於關於日本在華專管租界返還之第一回日華交涉終了後與記者團會見、談述如左

日本政府本於前一月九日締結之日華協定之趣旨、爲從速實行約束起見、前曾任命委員在在進行準備、茲決定實行第一回交涉、從來日本所有之租界、均在重要之地域、且迄今以經濟圈之中心收極大之效果、而今

租界返還交涉之日華委員會（○印者爲重光大使）

世界戰局鳥瞰

【東京支社特電】今日的世界、處在有史以來、未曾有的激烈戰亂之中、除日蘇間、相互中立、及土耳其、西班牙、葡萄牙等、局外中立外、以日德意爲軸心之國家群、和美英蘇等國家群間、正以世界各國的總力、遂行爲有關民族國家運命的決戰、如果戰勝、就能保持民族生存的權利、若是敗北、就步入滅亡之途了、這樣一日一日的戰局動向、一如天秤之針、一動就牽動着各國的神經、無論直接參與武力的戰鬥與否、世界各國、都不能不關心戰鬥的經過、在這種意味上我們必得仔細觀察、解剖世界的戰局、其中主要的戰鬥、可分華中戰線、西南太平洋戰線、德蘇戰線、北非戰線等、加以觀察、

華中戰線 日本對重慶的作戰、自信前年、（康德八年）長沙作戰以來、曾暫時收鋒、靜觀敵軍的動向、至二月上三日、攻擊態勢完備、乃由沙市及南昌方面、一齊戰鬪已徹底擊毀江西、湖南兩者之重慶軍第六、第九兩戰區、將制其本陣重慶的死命、更破毀美國企圖攻日的航空基地、是極有戰略意義的、然此次對重慶的蘇淮、湖北作戰、國府軍也遵守宣戰佈告參加、從事日華共同作戰、對此、渝側持有中央直系、及傍系精鋭軍隊、約三十六師、顯示相當抵抗力、但因日軍及國府軍的勇敢善戰、敵遂不知所措、前線次第崩壞、要衝漸被日軍佔領、湖北省西南方揚子江北岸地區二月內、由監利後、更進至毛家口、福田寺、彭家台之線、由東進擊之部隊、殺至沔陽東南方汊河口、北由漢水南下之部隊、進至東荊河之線、該方面的渝軍、將被包圍殲滅、又蘇淮作戰時、追擊由軍據敗走之第八十九軍的日軍左翼部隊、二月下旬、已進至五港口、右翼部隊、進至胡集附近、溝貫河口方面、亦將新四軍擊潰、着着擴展戰果中、

西南太平洋戰線 日軍對美英宣戰以來的作戰、正如疾風迅雷、馬來、爪哇、菲島、緬甸、均被日軍佔領、大東亞地域、已不見敵影、因此戰線、伸至西南太平洋方面、目下專作海空之戰、美軍以新幾內亞、所羅門群島、及新赫布里底諸島爲最後作戰基地、確保與澳洲之連絡輸送路、並以此爲基點、企對日本本土攻擊、但日軍却以空軍、潛水艦、驅逐艦等快速兵力、威脅所羅門群島、及對澳洲輸送路、每次攻擊、均沉敵艦船多數、據二月中旬、大本營發表之該方面綜合戰果所載、擊沉戰艦四、空母四、巡洋艦二十六、其他廿六、飛機擊墜破者達一、〇七四架、其後、戰果相繼發表、至如是各群島之海空軍基地、却成美英的累贅了、現在美軍已陷進退兩難之境、深知重大危機、行將逼近一方日軍確保後方主力、展開基地加速獨加拿爾島及新幾內亞島布那之兩部隊、爲遂行轉進、可稱巧妙作戰、決不拔美軍之愚舉、今後的戰局、將完全被日軍的獨立作戰領導着、

德蘇戰線 去年以春季攻擊、將赤軍壓至窩瓦河、及高加索的德軍、入冬以來、竟受嚴寒所限、未能佔領最後戰線的斯達林格勒、戰線將成膠着狀態、而行總反攻、至今該方面已有形勢逆轉的徵兆、遂以斯市爲據點、而行總反攻赤軍以爲良機不可失、死守斯市的德軍、因後方連絡斷絕、遭逢全滅悲運、因此高加索部隊、漸次後退、羅斯多夫、哈利可夫、都被赤軍奪取、然而這戰線、究竟退到何處呢、德軍因爲二月下旬、冰雪將消、漸次阻止赤軍的反攻、春季攻勢之準備、也完成了、北部戰線、伊爾門、刺多牙兩湖地區、路約夫方面的德軍、已見優勢、據傳中部戰線、俄勒爾方面、赤軍大部隊被殲、破毀多數戰車火砲、高加索方面、德軍新鋭部隊、已增強到最後據點、諾佛羅西斯克、正阻止赤軍的反攻、因此德軍再攻勢極値期待、又與該戰線的德軍後退相關聯、德英軍單獨和平說、頗然流布、其實都是英美的謀畧戰術、這是不言自明的事、

北非戰線 北非的德意軸心軍、因受美英侵入法屬阿爾及利亞的軍隊壓廹、不得已向突尼西亞一角總退却、二月初旬、因新鋭軍的增強、和反攻態勢完成、又復一齊攻擊、至中旬、已奪取加夫薩、泰貝薩、卡塞利奴嶺等重要據點、逐漸擊破美英軍、反軸心軍因此、已以總退却、突尼西亞北部的敵部隊、也繼續着困難的作戰、損失戰爭火砲極多、已失却反攻能力今後戰局、軸心軍將保優勢、是毫無疑義的事

美英頹勢殊難再挽

各戰線不敗態勢明若觀火

英於上院發表艦艇損害 共達四百十六隻

【斯德哥爾摩電】據倫敦來電謂英國海軍政務次官布倫丁斯非爾德、四日於英國上院言明自歐洲戰爭開始以來、英國海軍喪失如左之艦艇之意、主力艦五隻、航空母艦七隻、巡洋艦二十五隻、假裝巡洋艦十四隻、驅逐艦九十四隻、猶維特艦十四隻、潛水艦四十四隻、攝影錄音艦一隻、斯魯布艦八隻、掃海艇二十二隻、打網漁船百五十六隻、掃海作業船十四隻、水雷敷設艦一隻、急速小艇三隻、砲艦五隻、潛艇三隻、又布倫丁斯非爾德海軍政務次官、乃前布蘭居議員、繼續任保守黨下院議員、維基特、爲林達是也、

德國民衆在血之決戰前夜

制勝信念屹然如山

坂西中將歸國談

熱血沸騰 忍艱負重 舉國一致

【東京】使世界全戰局本年將入決定的血戰之段階、軸心、聯合兩陣營、對戰時体制強化戰意昂揚、出以最善之準備、尤以伴同東部戰線之重大化、德國之必勝陣容確立、彼我兩陣營、皆有徹底的規模、二月十八日代總統而作『歐洲赤化之防衛』漫散獅子吼之戈貝爾宣傳相、於二十四日、由貝沙代讀之、希總統布告中有言『將猶太人之世界制覇擊碎』先後皆有重大之發言、使德國國民之戰意、愈加堅固、我國方面、亦由前駐德陸軍武官坂西一良中將之歸朝、二月二十五日、關於茲德國現勢發表談話、贊賞其不動體制、以下玆介紹一部、

上月二十六日黨國開幕、組員長基夏柏奧巴哈達爾等如左之對於德意志舉國決戰体制確立、將敵陣營所造偽宣傳、加以堂堂之辨駁、一讀之下、知德國今日之決戰体制、較前大戰當時、確乎有利、亘軍事經濟國內情勢之三項目、將前大戰當時、與此次大戰之實相相比較對照對於此次勝利、德國能有確信 實乃事實、該文乃含有強力之論文也、

於前大戰、德國曾經數次將進入勝利之境、然結果竟潰敗北、以前者事實、及敗戰之苦難經驗、今者尚在全德國人之記憶中、未稍健忘、德意志於此次戰爭、有不踏一九一八年之轍的確乎決意、然而敵側、

勝利 而當局必收北如此大加宣傳、以下即前大戰與此次大戰按德國之情勢、作比較檢討、

一、軍事情形

前大戰當時、德軍於北法進擊被阻止、不過將法國一部分占領、比利時之一部分、今則全法、海岸、而其手中、及英法海峽、完全委

引用前大戰之事實、以德國當此次戰爭開始雖諾敵側自由使用又於阿爾沙斯、敵之一部、進入德國占領地內、荷蘭、丹麥、諾威、以中立而誇示、敵由此等國家得以自由獲得糧軍需品之補給、同時以此作對德宣傳根據其地大加利用、反之今日德軍至諾威、西班牙國境、將全大西洋岸

確保 如前大戰德之海軍、已行解消、法國工業、在德國之支配下、貢獻德國軍需生產、德國潛水艇、在前大戰當時、利用二、三之港、陷敵於窮地、惟以現在、技術之進步、數量之增大、同時更利用歐洲全大西洋岸爲作戰

基地 於南方、以往曾有德、國與大利軍、在意大利國境、與意軍相戰、全地中海成爲敵之作戰基地、但今日意軍與德軍一起作戰法海軍已歸無有、法蘭西、意大利希臘、保加利亞之沿岸、在其支配下、一九一八年、希臘曾在敵側手中同盟軍常由薩羅尼加作側面脅威、羅馬尼亞亦屬敵側、反之今日、羅馬尼亞軍、已與德軍相結一起作戰且軸心側使用其

石油 又前大戰當時、完全係敵之補給基地、今日德意軍、與美英交戰、將兵力向此集結於東部方面、前大戰當時、露西亞軍、乃極爲有利之攻擊距由現在之戰線亘數百公里近至德意志之國境較近地點、然露西亞軍之一部、由於與大利一年半之爭、未能

波及 古占之地域、今日、有芬蘭軍與德共同作戰、一九一四年、其大部分被編入露西亞軍、芬蘭獨立後其一部係從德側日本於前大戰、立於敵側、今與德國爲盟邦、收赫赫之戰果、將敵掌下之重要

資源 以爲作戰根據地、脅威英之生命線、美全部艦隊及商船隊、空軍、大部分鎖於太平洋、同時世界之全海上有德潛水艦協力、在印度英爲備日本之攻擊、須保有相當之兵力、澳洲之船舶、兵員仍如前大戰當時不能對歐洲戰場協力、

二、經濟事情

在食糧方面前大戰當時德因一敵有効的封鎖、著感不足、

當初之貯藏量、因猶太人之投機、施配給 政治已運、配給量漸減、迄戰時下第三年之冬、已入最悲慘之狀況、此次

戰爭 於卓越之指導下、力圖配給之公正、並確保戰線及後方之充分食糧、於第三年冬、反特別追加配給、更獲蘇聯豐穰之農業地域、食糧自由確立、前大戰英有丹麥黃油、荷蘭奶格、挪威魚類德國葡萄酒、今充德前線兵士之用矣、在工業上、皆在敵支配下之歐洲工業今舉全能力、爲福軸活動、一切原料特殊鋼等不足物質、依大戰之前經驗、既屢屢發明適於本品之代用品、輸送狀態

有利 亦於德國檢討敵側狀態可知也、而現在敵側因近代戰之機械化、其使用量著增之原料、較前大戰更亘、然須以迂回航路以極多之時間與多數之護衛船輸送其輸送更在不斷改良強化之德潛水艦及空軍威脅下又前大戰當時、敵使用之多數補給基地、今成德海空軍作戰基地又於前大戰敵實際上使用全世界之船腹、現在日意兩國之船舶德占領國所有之大部分船腹、及船舶已不在其手中敵殆僅以新船腹、供較前大戰遙爲

增大 之需要、

三、國內情勢、與前大戰當時最大之不同、爲德之內政狀態、當時德爲政黨國家、軍政指導不統一、最大之政黨社會民主黨、自爲反國家的政黨、準備革命、軍需工場勞働者亦有罷工之勢、而中央黨通敵、與兩國皇帝、又秘圖單獨講和、敵乃有

戰勝 戰勝之自信、與政黨提攜之猶太人及財閥、更於經濟界及一切方面、策謀德國收戰、乃無力之空殼、還兵之背囊中、皆反戰傳單、反之、今日之德國、於希總統指導下、軍政全完一致、以強有力之指導力、盡全力於戰勝之獲得、國民一致團結、絕無受敵策動者、以此觀之德之勝利、可確信素有權對事實爲證也、

股票行市

前場

奉天滿取	開盤	收盤	大價	小價
滿取	四〇五	四〇四	—	—
新東	八四八	八五三	—	—
鐘紡	三二〇	三二八	—	—
新鐘	七七六	七七七	—	—
滿業	六六五	六六四	—	—
同新	一六七	一六七	—	—
滿鐵	七四八	七五一	—	—
同新	五五九	五五九	—	—
營口紡	[illegible]	[illegible]	—	—
滿東煙	一〇〇九	一〇一〇	—	—
滿煙	七〇一	七〇六	—	—
電業	八九五	八九九	—	—
同新	五九〇	五九〇	—	—
興銀	三八四	三八九	—	—
同新	三三二	三三四	—	—
五品	二九六	二九六	—	—
新船	四七一	四七一	—	—
陵鋼材	三二四	三一〇	—	—
南礦	三三四	三三五	—	—
大興新	一一七	一一七	—	—
木材	五四五	五四五	—	—
電業	二七三	二七三	—	—
同乙	五〇六	五〇六	—	—
同新	—	—	—	—
朝取新	一九	一九	—	—
特產工	六一九	六二〇	—	—
新撫	二六九	二六九	—	—
滿蒙毛	七七六	七七六	—	—
大機	四五八	四五八	—	—
同新	七九九	七九九	—	—
滿化	五三〇	五三三	—	—
上木	三八七	三八七	—	—
東拓	四〇一	四〇一	—	—
滿瓦	—	—	—	—

安東市況	開盤	收盤	大價	小價
滿取	四〇〇	四〇四	—	—
滿業	六六三	六六〇	—	—
新東	八四四	八五三	—	—
朝取新	一七九	一七六	—	—
新鐘	七七九	七七四	—	—
滿鐵	七五〇	七五〇	—	—
電業	五九〇	五九〇	—	—
同新	—	—	—	—
興銀	三八〇	三八〇	—	—
營口紡	一二三	一二三	—	—
特產工	六二〇	—	—	—
滿東煙	一〇〇九	一〇一〇	—	—
滿煙	七〇一	七〇一	—	—

哈爾濱市況	開盤	收盤	大價	小價
滿煙	八六	八六	—	—
滿取	四〇四	四〇六	—	—
新東	—	—	—	—
新鐘	七七七	七七六	—	—
滿業	—	六六〇	—	—
滿鐵	—	—	—	—
電業	—	—	—	—
同新	—	—	—	—
興銀	三八〇	三八〇	—	—
大興新	三三四	三三三	—	—

大連市況	開盤	收盤	大價	小價
五品	二九四	二九三	—	—
滿取	四〇五	—	—	—
大新	四〇五	四〇六	—	—
新東	八五一	八五〇	—	—
鐘紡	—	三二五	—	—
新鐘	七七〇	七七九	—	—
同新	五九三	—	—	—
郵船	七七三	—	—	—
商船	八三一	—	—	—
帝人新	七七三	—	—	—
日石	七七四	—	—	—
鋼管	六九六	—	—	—
日立	九四一	—	—	—
滿業	六六二	—	—	—
滿鐵	七四八	—	—	—
同新	—	—	—	—
大機	—	七八九	—	—
同新	五三二	五三二	—	—
電業	—	—	—	—
瓦斯	六六五	—	—	—

東京短期	開盤	收盤	大價	小價
滿化	—	—	—	—
土木	四六八	四六七	—	—
新東	八五〇	八五三	八五三	八四八
郵新	七七六	七八六	七八四	七八六
重工	—	九九三	九九三	九九三
紡鐘	二〇六	—	—	—
新鐘	七七七	七七六	七七九	七七六
帝人新	七七三	七七七	七七五	七七七
日立	九四〇	九四〇	九四二	九四〇
大新	—	四四八	四四八	四四八
鋼管	六九六	六九九	六九六	六九六
日石	七四四	七四四	七四九	七四四
滿鐵	七四六	—	七四六	七四四
郵船	九二五	九二四	九二〇	—
滿業	六六二	六六三	六六二	—

（收盤時間十時五十五分）

後場

奉天滿取	開盤	收盤	大價	小價
滿取	四〇五	四〇九	—	—
新東	八五〇	八五三	—	—
鐘紡	三七八	三三〇	—	—
新鐘	七七六	七七〇	—	—
滿業	六六六	六六三	—	—
同新	一六六	一六〇	—	—
滿鐵	七五一	七五一	—	—
同新	五五九	五五九	—	—
營口紡	一二三	一二三	—	—
煙草	一〇一〇	一〇一〇	—	—
滿東煙	七〇八	七〇七	—	—
滿煙	九九六	九九六	—	—
電業	—	—	—	—
同新	—	—	—	—
興銀	三八四	三八六	—	—
新商銀	三三四	三三四	—	—
新船	—	二九五	—	—
五品	二九六	二九六	—	—
陵鋼材	四七一	—	—	—
南礦新	三三一	三三一	—	—
大興	三三五	三三五	—	—
大材	一一六	一一七	—	—
電乙	五四五	五四六	—	—
同乙	五〇六	五〇六	—	—
同新	二七三	二七三	—	—
朝取新	—	—	—	—
特產工	六二〇	六二〇	—	—
滿士地	七七六	—	—	—
新撫	二六九	二六九	—	—
滿蒙毛	七七六	七七六	—	—
同新	四五六	四五六	—	—
大機	七八九	—	—	—
同新	五三五	—	—	—
滿工廠	三八七	三八七	—	—
滿化	四〇一	四〇一	—	—
士木	—	—	—	—
東拓	—	—	—	—
滿瓦	—	—	—	—

安東市況	開盤	收盤	大價	小價
滿取	四〇〇	四〇四	—	—
滿業	六六三	六六〇	—	—
新東	—	八五三	—	—
朝取新	—	—	—	—

東京短期	開盤	收盤	大價	小價
新東	八五〇	八五四	八五〇	八四九
郵新	七七〇	七九〇	七九〇	七九〇
重工	—	—	—	—
鐘紡	—	—	三六五	—
新鐘	七七七	七七〇	七七四	七七〇
帝人新	七七七	七七三	七七三	七七七
日立	九四一	九四一	九四一	九四一
大新	四四八	四四八	四四八	四四八
鋼管	六九六	六九九	六九九	六九七
日石	七四四	七四五	七四四	七四四
滿鐵	七四四	七四四	—	—
郵船	—	—	九二四	—
滿業	六六三	六六六	六六二	—

（收盤時間二時四十九分）

西骨花蛇露 本之力闊盛口腿瘋下 …… 奉天市大南街一段一九四號 老福順堂 歡迎外埠批發利潤格外從優

虎骨熊油膏 本膏主治…… 每盒四角 加郵費一角

腫脹雙消散 胖腫單腹脹 水臌氣臌 特効藥 每一料二十九元 奉天大南街…… 楊家藥鋪

募集 人工孵化技術 第四期研究員 印有詳章 要郵票六分

三一養鷄場 本場 海城 分場 公主嶺西本町二 三一昌記孵化場

春雛

京城 都藥房淋菓 百發百中・永久根治・神効秘法 都藥房 合資會社 都藥房

淋病與婦人病

胃腸營養 若素

（藥價一日・僅數分錢）

健康身体生於健全之胃腸

人身體的強弱須以營養的良否爲轉移、然而關於這營養的來源却又必得歸功於胃腸、人的胃腸即製造營養的工廠換句話說、亦可謂人生命的原素、所以欲求健康身體必須有健全之胃腸、強健胃腸最有効力的、就是【若素】它不僅能治癒一切的胃腸病、尤能使衰弱的胃腸恢復固有機能、强化胃腸組織振起食慾、提高營養促成健康的體質。

適應症 胃腸諸症 未老先衰 小兒虛弱 產前產後 肺結核

保健叢書 啓者、敝社爲提高國人醫學常識與健康水準特印成多數「最新胃腸讀本」與「慾後嗎謝集」二書、開始免費向全滿同胞敬贈、全國各界如欲閱讀、請賜下郵票二分與詳細通信地址、即將該二書奉上不誤 免費奉贈

奉天市信濃町十七號・若素製藥株式會社

軍國之母

有子五人。盡成勇士

住原氏夫婦一家報國美談

數日前。在東京寶塚劇場。舉行了。「日本母性歌」的發表會。榮受表彰者七十名。當時其中竟有一門五子。皆爲軍國之勇士者。以是轟動一時。全場均爲驚嘆。鼓掌表示感激敬羨之意。

這位軍國之母。原生於大阪市內的一個昆布商家中。明治四十三年春。廿四歲的時候。出嫁於市外某村之一農家。男人的名字。叫做住原政吉。在日俄戰爭出征以後將家中一切的雜務。完全委交於她。歷經數次之激戰。榮受功七級金鵄勳章。當時曾言。『吾果有男。必使其報效國家。做一偉大之軍人』。

深懷宿願之原住夫婦。於結婚翌年。明治四十四年一月。乃產生了長男正一氏。翌年大正元年十一月。又產生了次男正治氏。同三年九月。產生三男正男氏。五年十一月。產生四男正明氏。九年十二月。產生五男正信氏。

這位國軍母。一連產生了五個愛子。便不佳的一味來教養他們。某日對其夫言。「兒童每日生活於田舍之間」。雖免不拘塞其眼界之發展。出夫婦之機計下。乃遷於兵庫縣居住。遂送長子。次子。入於神戶的西灘小學校。軍國之母的夫人。念及將來之戰爭。乃必遂轉於科學之戰爭。熟習科學兵科。乃爲至上之途。故遂於昭和四年。送長男。次男投入所澤陸軍飛行學校次後將三男。亦送入同校中。其外四男正明氏。更親自志願第一期之陸軍少年飛行兵。檢查結果。認爲全兵庫縣的唯一合格者。這位軍國母的眼力見識。眞是偉遠而使我們敬贊不已的。

昭和十年。滿洲事變勃發。馬占軍蠢動。陸軍航空兵長三男正男氏。當時搭乘重擊機。於吉林市上空。因夜間從事演習。不幸墜死。但曾樹立赫赫之武功。

翌昭和十一年五月。所羅郡飛行聯隊中之航空隊長二男正治氏。旨行夜間飛行演習。因愛機之故障。墜落於愛知縣〇〇山中。「壯烈殉職。

四男正明大尉。任滿洲國奉天飛行學校教官的職務。昭和十六年一月十七日。行訓練飛行中。不幸墜死。

翌十七年四月十七日。五男正信氏上等兵。戰死之悲報傳來。正信氏乃先攻擊緬甸北部國境之機長職務。於出動中於機上發病。着陸後。入陸軍病院治療。結果不幸死亡。

長男正一大尉。現仍然果敢繼承弟志。奮戰於緬甸地區內。

四子前後。一齊爲國捐軀。東條首相夫人。深爲感激由全市女學生。及福岡市外。古賀驛前。岡部鐵工所從業員一同。醵金三百五十圓。敬獻與軍國之母之夫人。以安慰之。然而這位使人欽佩的軍國母力貝夫人。除絕辭退不受。結果。分獻於陸軍航空技術本部。及其他關係機關本身志願充補陸軍鷹志看護婦。以示報國家之熱誠。(季偉)

雜俎

滿語混用方言誌 (40)

▲嗎昂基。滿語謂小兒或同僚拌嘴。曰嗎昂基。例如。『你們因爲一點小事。就嗎昂基。這是何苦?』又如『本是兩個人的是什麼?』意即不可拌嘴也。[illegible]恒河沙數也。漢語所說之阿其[illegible]極端之意。亦即情急極端之言語也。滿語。[illegible]

▲烏勒。滿語謂婦人眉目清秀爲烏勒眼睛。例如『你看她。[illegible]一笑一個烏勒圈。畢竟可愛』。滿語。烏勒[illegible]笑盈盈的也。原語爲烏勒昏。漢語。將[illegible]

[illegible]二十八日所載『噶其衡』條解說中。『滿語。最也』。此『最』字。原爲『甑』字之訛。此訂正。

談浴池 (廿六) ·小天·

大興安嶺一帶

樺皮桶多產於吉林齊哈爾之間。其後時代進化。則以松木薄板箍鐵製成。低者成爲桶。高者爲盆。集市有專售者。素供滿洲人沐浴之用也。但近森林地方。仍刳木爲槽。未改舊俗。柳邊紀略曰。『自昔器皿。如盆盎椀碟之類。皆刳木爲之。數年來多易以磁。惟水缸槽盆猶以木』。柳邊紀略爲清初浙江楊賓從父謫戍寧古塔時所記。足徵當時之滿洲浴槽。仍多以木爲之。今日吉林。依蘭。寧安一帶。此項浴槽殘存不少。雖不以之沐浴。然猶可以之充飼馬之槽也。樺皮類浴兒遺俗。在大興安嶺山中之索倫人鄂倫春人。至今未廢。故有天幕之地。亦必有此桶在焉。

固有的家屋

從來漢人論滿洲人生活謂無江漢河洛之文明上達。此殆偏見。又謂滿洲人多不喜浴身。誰以前述掌故。謂滿洲人以氣候所關。年中浴數較少則可。若謂爲不重浴事。無此理也。惟滿洲先民。以游獵爲生。其所有浴盆浴槽浴桶。仿佛日本之荷風呂。宜於移動。無浴堂布置。且滿洲本來家屋建築。房屋不論木造磚砌。凡有三間者。向於南西北三面有炕。故西方爲神祖席位。東方爲廚室塢所。此外。另附耳房。即存浴盆之所及雜役之所居也。

倫敦中國古物

(二)先秦祭器 中國古禮天子祭天地。諸侯祭社稷。鼎俎皆用銅製。用以陳列祭品。天子之祭用九鼎。諸侯之祭用六鼎。天子之祭品。繪龍紋。中國歷朝。雖經變亂。然楚弓楚得。後王蟲起禮樂器具。大都保存。或用舊器。或創造新型。現英倫博物院。藏有中國古祭器最寶貴者。爲周秦鼎彝。龍紋光耀。斑駁蒼彩。誌有古篆確爲周秦古物。據調查所得。皆庚子後。流入英倫者也。

治家·以嚴爲本

治家之道多矣。然以嚴爲本。宋時觀仲培著『家道』一則云。『觀諸易家人家道。如嚴家。御家閑有家皆有肅然不犯之意。婦酒之嫌嬛。必曰刑于二女。文王之於太姒必曰刑于寡妻。齊御閑刑。皆以嚴爲主。易家人封。家人嗃嗃。婦子嘻嘻。終吝爲治家之道。與其失於寬。寧過於嚴。嚴雖覺防範太過。無寬裕氣象。終則吉。寬則縱溢放肆。綱紀蕩然矣。故家之將興。父子夫婦。濟濟有禮。於肅正之中。自然雍穆。一失治家之節。則寬縱太過。父不父。子不子。夫婦不成夫婦。亂倫敗度。靡所不有。乖爭淩犯之風。反自此起。故曰。王假有家。似亦正也。』立說正大見得眞切。可取法也。

樂壇名手

慈克爾與其造諸 ·爾士

前月二十八晚七時起大和旅館音樂廳有國內一流小提琴家亞力山大。慈克爾氏之獨奏紀念演奏會之舉行。當場慈氏以其驚人之技巧。於演奏之際曲抑解力。博得至尙之成功。同時寂寞之樂壇亦因之而放一奇光異彩。

演奏曲目分前後兩部。第一部計有提琴大曲二。一爲[illegible]魯斯欠鳴奏曲。一爲威尼亞夫斯基之協奏曲第二。此二曲皆以技術艱深見聞。尤宜後者以其作者名提琴家威代之心血結晶。更非一般演奏者所可問津者。而慈氏當場竟以其優嫻敏捷之技巧獲得成功。良非易事也。

[illegible]之一部則悉爲提琴短曲中之名譽。計有(一)扎拉扎[illegible]塔。(二)舒伯脫之聖母讚歌(三)特[illegible]夫舞曲。(四)模拉姆斯之匈牙利舞曲(五)[illegible]扎拉扎[illegible]之流浪者之歌。(六)彭斯之小夜曲。及(七)[illegible]得之浪漫曲。舉凡此七曲皆爲提琴[illegible]者目爲斯界無別于今古之成功作品。也全是所有大提琴家不辭于屢次演奏並灌製留聲機片之名著。其中第一三四六諸典以清越靈俐之情緒見稱。而第二五七諸曲則以抒情動人見稱。如聖母讚歌一曲每被用于影片中表現赤誠摯愛之錄音。而流浪者之歌則其辛酸悽愴之含意更有足以使人潸然淚下之概。蓋該曲乃出之于千古大提琴家扎拉扎德之手筆也。

今畧將慈氏之成功小史介紹于次。

慈氏爲克蘭族人。以公元一九一六年生于哈爾濱家學淵源。核提時代即開始其提琴功課。念中學時。乃從師于地米區萊夫。地氏者今代著名提琴教授歐伊爾氏之嫡系再傳弟子也。在該氏親切指導下。慈氏乃奠定其基本技術。其間爲時五年。後又從特拉特恩博克(按即今哈爾濱樂長)學習二載。復後更由葛爾慈門下完畢其學習時期。此時慈氏之一般修養固已求得無遺矣。自卒業日起即被聘爲哈爾濱第一提琴手。在該隊六年乃來奉就大和旅館樂長職。今次之臨別演奏會之所以舉行者。乃因氏已月前重返哈爾濱聘回。升任該隊之副樂長所致也。哈爾濱爲名滿東方之大交響樂隊。今得慈氏更該相互引爲得其所也同時慈氏更另充哈爾濱四重奏團之第一提琴手。將來氏之成功良可拭目以待。

慈氏爲人和藹可親情熱。而富生命力。所表現于演奏者亦正是這種特點。同時使其功成爲藝術家也。亦以此也。

去年與前年中央放局主辦之全滿音樂比賽會。氏即當選獲首選去秋並曾由滿蓄滿製留聲機片今已遍銷各地云。(圖即慈氏)

鼻·相

鼻子猶似五官贅瘤。但星相學者名爲正樑。西洋名鄉驗家專門博士。據他長時間研究後發表。判斷鼻子的形態。在動物身上。謂與其性格有重大關係。當下擬十二鐵則。諺云『以鼻取人』。可不失子羽云。(一)鼻尖而勾。冷酷自信。(二)鼻大而方必勇敢。(三)鼻形不復小而圓性變態。(四)鼻子二孔翻露於外者脾氣必粗暴。(五)鼻成鉤形。自大驕傲。(六)鼻呈圓形者。必被困貧窮。(七)鼻子雖小而渾圓。是人性情和平。頭腦聰明。(八)鼻子長圓形。性格忠厚。待人熱心。(九)鼻樑凹陷。生性懦弱。作事無能。(十)鼻子如金字塔者。作事飄急躁。(十一)鼻子中正。是人大富大貴。(十二)鼻子尖而不正亦作者。隨便。

佛家見解與素食 (澈)

吾國自古以來主張戒殺而素食者。約分四派。一儒家。二社會學家三衛生學家四佛學家。儒家之言曰。觀禮記無故不殺之文。則知吾國古時不常殺生也。觀文王七十食肉之政。則知七十或以前皆不食肉也。明儒高忠憲公曰不殺生命。最可養心。最可惜福。一般皮肉。一般痛苦物但不能言耳。不知其刀殂之間。何等苦惱。我却以日用口腹。人事應酬。略不爲彼思量。豈復有仁心乎?供客不多肴品。兼用素食。切切爲生命算計稍可省者使省之省殺一命。於吾心有無限安處。積此仁心慈念。自有無限妙處此又爲善中一大功課也。此古今來士大夫家往往有戒殺而素食者。皆持此主義也。

汪氏等素食

近代社會學者之言曰。人與牛羊雞鴨豚魚蝦蟹等。皆屬動物類。立於一條平等線上宜一律平等。雖動物中之最聰明者首推人類此外則智識低下不能與人類相比。然吾人不應自恃其聰明以欺智識低下之動物。不顧同類之疼痛。只貪口舌之肥甘。斷彼生命。充我形軀不公平事無過於此。故汪精衛。李石曾吳稚暉先生等之戒殺素食。皆持此主義也。

肉食者早衰

衛生學家之言曰。考動物之齒牙及體質當斷人類爲素食動物。今以素食與肉類相比較之。肉食者血液濁。易罹痛風病。素食者血液清富抵抗力肉食者神經遲鈍。素食者腦力敏捷。肉食者嗜慾濃。肉食者持久力缺乏。素食者持久力富。肉食者發達早。而衰老亦早。素食者反是。孕婦肉食。則胎兒大而難產。且孱弱而發達遲緩。素食者亦反是。故伍秩庸雲台先生等之戒殺素食。皆持此主義也。

累劫與報復

佛學家之言曰。佛言食肉之人。斷大慈種。我觀衆生輪廻六道。從爲父母。六親眷屬。更相噉肉。無非親者常生害心。增長苦業。流轉生死。不得出離。不食肉者即是無量功德之聚。若一切人不食肉者。亦不有人殺害衆生此楞伽經之言也。佛言。人具八識如出。起善惡之念爲種若起一念嗜殺之心。演入八識田中。求爲果劫寃恨之種。生生世世因緣會遇。報復不休。

楞嚴經所述

楞嚴經云。如於中間。殺彼身命或食其肉。經微塵劫相食相誅。猶如輪輪。互爲高下。無有休息。嗚呼!可不戒哉。此古今來釋子居士等之戒殺素食。皆將此主義也。總之儒家社會學家之說雖爲博愛平等之一助。然未能達於完善之域。厥有二故。一則未知食肉之害。一則未知生生世世。彼此相噉肉之因果也。故應先解決食肉之害。素食之益。以衛生學家之新說。改變頑俗相沿之習慣。爲戒殺之基礎。基礎既定。再錄蓮池大師等之說。爲戒殺之金科玉律。則學者可以奉行無礙決不再疑素食養料缺乏或有礙於衛生矣。

科學與養生

飲食之道。不從肆夫口腹之慾。考其主因。原貴養生。吾人所食。宜取其精力之富者。蓋精力爲陽光所自出。得陽光之熱。能吸收其精力。者厥維植物。是故蘊熱蘊精。莫富於植物子果實也。其所蘊之精力。無不具有澱粉。蛋白質。糖質。鹽質。脂肪等。惟植物之脂肪及蛋白質。與動物大異。蓋動物之脂肪及蛋白質。均有礙於消化也。最適宜於消化者。特卵及植物之蛋白質耳。穀物等類皆含有之而豆類獨富。蔬菜含蛋白質甚少。果類則除胡桃外則無之。屬於動物者。則以卵爲最多矣。

新鮮之食物

至於其他動物之蛋白質非獨不宜於消化。且以組織成機關之用。窶育之生機不具於人體毫無神益。於此可見動物之蛋白質與植物之蛋白質其新陳優劣。顯然甚明。況食物宜取其新鮮者。天地生長植物。只供養生既有養生之植物。又焉取乎被陳腐無用之肉食也哉。

滿語沙話存

賭戲

穆勒斯克弗(賭戲兒)

摩昂鍋羅穆畢(打鞠子骰)

法勒扒穆畢(擲馬兒)

烏沽(頭家)

達哈禮(二家)

刺刺(末家)

掌故

「第十一人」

世爲醫家醫圖有父曰『第十一人』者。皆嫐明所指。或者疆爲集合古來諸大名醫自扁鵲和緩張仲景王叔和以下十人。謂此人可儕十大名醫之列。故號第十一。亦頌揚之意也。竊謂十大名醫之配合終嫌牽強無據。尙書泰誓曰。『予有亂臣十人。』蓋指周公旦。召公奭。太公望。畢公。榮公。太顛。閎夭。散宜生。南宮适及文母十人也。孔穎達疏云。『亂。治也。』謂我有治理之臣十人。』此十人者。皆周武王之賢輔。而國醫習稱有『上醫醫國』之語。故『第十一人』者。即『功同良相』之化耳。推演出新。略加曲折。便爲世所不解。(探源)

淘氣歪毛識字記

丙儒 29

四、開始識字

這是頭一天的功課。淘氣和歪毛都是很高興的並沒發愁。這就因爲他們管先生當作了他們唯一的朋友。而並不是嚴厲可怕的小孩王。

『認字』這是多末有趣的事情大概也跟看圖畫差不多他倆都是與致勃勃等待着。

『你們跟你們的爸爸認過字嗎?』許先生站在黑板前邊問。

『認過!』倆孩子一齊答。

『都認過什麼字呢?』許先生問他們。

『一。二。三。四。五。六。七。八。九。十。大。小。山。水。貓。狗。馬。牛。羊。還有草。魚。花……什麼的。』

『眞認了不少哇。』先生誇着他們。『但是字分五六種呢。頭一類字是象形字。第二類字是指事字。第三類字。是會意字。第四類字是轉注字。第五類字是諧聲字。第六類字是假借字。這就是自老老年傳流下來的文字。名曰六書。』

淘氣歪毛有點發呆。什麼跟什麼呀。不明白。對於先生要失望。

『你們還小。胡亂教你們。也或會念了。一輩子也不得明白。我先教給你們認圖畫字。或者你們也許感覺一點興趣。我所說的圖畫字。就是上面所說的象形字』。

淘氣歪毛見說。把方才失喪的精神又重提起來。

『圖畫字?有趣兒!』

倆孩子用眼睛瞪視着許先生。許先生拿起粉筆。先在黑板上畫個圓圈。象下面。

『你們認得嗎?這是什麼字?』

『這不是字。是個圓圈兒』。淘氣兒喊起來。

『不錯!是個圓圈兒。但是它底確是個字』。許先生說着又在圓圈兒裡。加上一筆。成了下面所寫的。

『這是日字。老老年的人。一造字的當兒。仰觀天文。俯察地理。老虎走道兒的腳印。以及飛禽在泥裡的爪痕。都是造字模型。我問你們。天上的日頭是不是圓的?』

『是圓的!』

『這不結咧。日頭是天空裡最大而且又是熱力和光度最強的星辰。我們天天需要它。也是天天看見它。所以老老年的人。模倣日頭的圓形。就把日字滴溜圓的造出來……』。

淘氣歪毛見說。翻着小眼睛象是想什麼。到底由淘氣發了問。

戰時下各國女性

德意及英方素描

這次之戰爭。由表面觀之。爲長期之武力戰。然其裡面確爲一總力戰。現在凡是交戰國家。莫不舉其全力。集中於生產擴充尤以各國之女性。亦均奮力蹶起。克盡後之生產能力。積極勞作於職場中。茲將各國女性之勞働狀況。介紹如左

△德國之女性

德國現有一千五百萬女性從事勞作。其中代替男人而擔當生產重要部門之女性。爲數甚多。彼等所操行之業務爲機械之檢查。搬運及熔接製圖等事。每個女性。均皆勞作。報效國家。當局爲謀生產之增進。及援護勞働女性計。曾施種種方法。例如最近於德國有託兒所之設置。勞作於工場之婦人。每日給與五回之哺乳時間每次定爲二十分。其外每年有十日至十五日之定準休假。於二週間內。更有一次之定休。產生幼兒之婦人。予以一年間之休假。休期內所應得之勞資。完全賦與。並不扣折。

△意大利婦人之活躍

現德國之女性。又奮起勵行家庭經濟。協力厲行消費統制。及回收廢品等工作。以翊國民經濟之發展

意大利之婦人團員。現已達三百萬人以上。所有團員。均皆受適相當教育。此婦人團體之勞働婦人部員。多進出於重要工場。及農村方面。槍後婦人活動之最顯著者。乃爲母子保護團體。及出征軍人遺家族援助團體之組織。勞働婦人。代替勇士書寫家信。或從事洗濯工作。意氣非常昂揚。最近更有從事於無線通線之重要職場。及郵便配達業務之勞働女性。

△敵國英國之婦人

遭受慘敗之敵英國。本土演成物資缺乏及勞働不足之慘狀。近來爲强化勞力之徵用。曾行强制登用滿齡之女性十九歲至二十二歲二十一歲之女性。完全使其操作於重要工場中。一千五百萬人之從業員內。婦人占其半數以上。英國爲防禦空襲之危機。婦人之勞作。多集中於首都防衛上。担任傳達空襲。警報配給土囊。急救者之運轉等重要事項。其外更有國內防衛婦人奉仕團之設置。團員有九十萬名以上。全國約有二千之支部。一週內。予以時間至六時間之餘暇。從事操縱器械兒童之保護工作而外更有多種團體之施設焉。

內服藥 伯爾子丸

●包裝十二日量 三十五日量 七十五日量 各大藥房出售

總發行 東京 鈴木日本堂製藥社

袪梅聖劑

不需注射立顯効果

梅毒之危險，每在經過感染初期後，進入所謂潛伏期時非常危險。因爲毒菌，却在身體內部，破壞蝕腐內臟各器官及骨膜和腦髓，如此漸自强大其勢力，終久將身體弄成廢人，甚者不免夭亡，不然將毒染至妻子害及子孫，想來實有戰慄之感。以是速施治療務必徹底斷根。

伯爾子丸，係最進步的袪梅淨血劑，因以內服一法，既無如注射之繁雜或某種禁忌，却將毒菌徹底殺盡，而與大小便一同排泄；同時又以獨自作用，將胃腸—內臟器官根本賦活，以强全身新陳代謝機能，又將血液淨爲新鮮旺盛循環，故可在安全中斷除一切梅毒。

198

排淨血內毒素

☆澈底搜清血內毒素!
☆藥効神奇不可思議!

毒必靈功効卓越，服藥當日即奏神効，迅便清血，立竿見影，將所有的毒素及老廢物，猛烈的排出體外，頭腦明朗，血壓低下，二三日服藥，沉痾消除，得到甜蜜睡眠，重享健康幸福，一經試服，莫不拍案叫奇!

頭重、耳鳴、常習、頭疼、肩痠、疲乏、便秘、高血壓、多保梅毒菌作祟，速服—本品 毒必靈 立能治癒，易如反掌!

適應症：梅毒・胎毒・下疳・痔疾・瘰癧・神經痛・逆上的耳鳴・肩痠等

滿洲定價四圓五角 各大藥房皆有出售

總發售處 竹村製劑所

神力驅梅劑 毒心靈

島村博士證明 健腦丸 腦病良藥 KENNOGWAN

請速服用「健腦丸」

健腦丸之効用在於鬱腦血行滞鬱血、補腦榮養鎮神經、通便導滯予安眠、而使腦筋健全精神舒服、其効驗的卓著、允推獨步

解消頭痛、整頓大便
降退虛火、惠給甜睡
挽救疲勞、
因而記力大加、
腦筋清晰如聖

効能：頭痛 憂鬱 不眠症 腦充血 火上 常心 便秘症 不平 耳鳴 健忘症 眩暈 卒中風

各國藥房均有

大阪 東京 丹平商會

帽子牌商標

頭痛聖藥 腦新

頭痛!!宜速服

腦新如遇頭腦疼痛非常難忍時、頭目眩暈神智昏迷時、或讀書過度精神疲倦時及惡醉宿酒未醒時、倘速服腦新可立見奇効、其効若響、服後三分鐘、頓覺頭目爽快神智清新、苦痛若失、有如夜月秋遊能有心曠神怡之妙、此係積確爲本劑獨具之特長且雖連續服用、對於腦神經或心臟胃腸等決無副作用、亦無影響、孕婦服用亦無害

効能：偏頭痛・正頭痛・眼花・頭重・迷暈・神經痛・宿酒・疲勞

定價：四包入 七包入 十三包入 二十八包入 六十包入

"NORSHIN" ノーシン

荒川長太郎合名會社

司保明 眼藥

是一般眼藥中的超特品
是一切眼科病的精良劑

「全國藥房均有代售」

總製造處 滿洲製藥株式會社

精力的源泉

飯前飲此一杯酒、可以促進食慾、補助消化吸收、只因營養充分、體力乃得堅實、疲乏立能解消

就寢之前飲此一杯酒、可使血行調整、心氣平靜安然而入睡鄉、疲勞恢復、雲散煙消、新生精力、油然蓬勃、

酒質精良 甜蜜適口

赤玉牌葡萄酒

347

應副親邦期待！

舉全日本朝野 深謝食糧基地滿洲

稻垣興農部次長感激談

稻垣興農部次長出席二月二十四、五、兩日、在東京舉行之大東亞食糧會議東上中、三日午後、由空路歸任、關於該會議成果談話如次、「在此次會議席上、參集滿洲、日本內地、朝鮮、台灣、華北食糧關係者、協議本年度各該地區之食糧需給方策、滿洲國決定協議對日協力農產物具體的輸送計畫、同時、滿洲國自體已見決定、但對外的、並未見及最後決定、關於數量、在本期、萬貨預定、已有明示、由於正式決定之本決定分之標定對於日本內外地華北之食糧問題、已行圓滑推進、無需憂慮發揮食糧基地之新面目、滿洲欣快軍資源之鎮之對日輸送、在國會席上、由關係各機關、對滿洲致感謝之意並由青木大東亞相對滿洲諸位表示感謝之意、滿洲農業棉花、爲必需品、棉系布之物物交換、在本期、由於萬貨体制之確保、並萬貨自体收穫期以上成果、關此之補充方法由、企畫院、大東亞省、陸軍提倡在華北滿洲側產棉花必要性、促進其協力、頗堪期待者也、使今之增產意氣、益加強固、始終、確保增產、本年、天候幸而良好、即其他之增產諸條件、亦有具體之整備、則農產物增產更有之萬全、增大、除華各滿洲負担大東亞諸地域之食糧基地外、並圖確保國內民食、向完遂大東亞戰爭途、邁進、

稻垣興農部次長

獻身國民儲蓄運動

第一次功勞者受光榮表彰

第一次國民儲蓄功勞者表彰式、於五日午後二時、假經濟部大臣室舉行、經濟部有阪經濟部大臣、青木經濟部次長、橫山金融司長、及其他關係官出席、被表彰者、爲橋本鐵嶺商工公會副會長等二十七名、來賓有古海總務廳次長、張新京特別市長、三宅協和會中央本部長（代理）、關中銀總裁、岡田興銀總裁等二十餘名列席、於國民儀禮後、對國民儲蓄增強之功勞者二十七名、並濱江實業銀行、大興公司之三店代表、各授與表彰狀、繼爲大臣式辭、及被表彰者代表橋本鐵嶺商工公會副會長之答辭、武部總務長官（古海總次代理）三宅協和會中央本部長、並關中銀總裁等之祝辭、於午後三時半乃告閉會云、

滿系八氏榮譽

政府爲對國民儲蓄之增強事績、有功勞者、加以表彰、特於三日、假經濟部禮堂、舉行表彰式、其被表彰者、十六省、及新京特別市共爲二十七名、內中滿系八名、其氏名如左、王丹實、（哈爾濱市西傅家甸區長）、孫殿陞、（雙城縣商工公會職員）王玉堂、（齊齊哈爾商工公會長）許升東、（安東市商人）殷聯吉、（通化市東興順經理安巡院常務理事）郝普之、（興安東省成吉思汗商人）牛國興（興安西省開魯街福和盛經理）何芳亭（新京特別市會通遠經理、會通處經理）云

國境之日勇士 對滿軍國防獻金

前線展開日滿親善譜

【佳木斯專電】大東亞戰爭勃發以來、以敵愾同仇、同生死之精誠、團結日滿兩國、爲滿共同防衛精神同心協力共守北邊、特由節約所得國幣拾圓、於三月四日、訪問第七憲兵隊、懇請轉獻國防獻金、此種國民之義擧、殊使滿軍當局感激、於日滿協和上、亦愈表現、國境第一線發有滿洲東部陸軍一等兵林永志民、甚於日滿北勇士們、益爲堅強其決意云、

六百萬圓鉅額可期

今次有獎定期存款首日成績

第四次有獎定期存款、由二日開始辦理以來、各銀行營業窗口、頗形熱鬧、第一日新京、奉天、哈爾濱之實績、合計如次、已獲得三百五十二萬八千圓突、（單位千圓）

	筆數	金額
新京	三五七、	一、二〇八
奉天、	四二五、	一、九八五
哈爾濱	二五四、	四一四、
合計	一、〇三六、	三、五二

以上數字三大都市初日之實績、比第三次實績金額增四十一萬二千圓、筆數增五百二十三筆、比較第三次實績、筆數減六百九十四筆、金額減少七百三十萬八千圓、比第三次減少之理由、因第一次正爲第一次辦理者滿期、而又重新存入者、並此次禁止抵押、及其他質的改善結果、三大都市實績、該當全國實績三次之實績、該當全國實績百分之五十五、以全國第一日實績推定、預定可獲得六百萬圓云、

中央本部開 定例委員會

協和會中央本部、五日午前十時在中央本部長室開催定例中央本部委員會附議諸件如左、

力謀物資圓滑交流

擧開本年度滿蒙貿易會議

本年度之滿蒙貿易會議、五日午前十時、於國務院講堂、滿洲方面、由宮見企畫處長、石田、渡邊參事官、及經濟部、興農部關係官、蒙疆方面、由中野貿易科長、聯興蒙委員會事務長等、約四十名出席、開會、關於本年度貿易物資之數量、價格、輸送等、互相討議、本年度之滿蒙貿易計畫、以日本爲中心、之大東亞物動計畫之一環、以圖兩地之物資交流圓滑、以對日寄與爲重點故滿洲向蒙疆輸出物資、較去年預想減少、因反而生產擴充、由蒙疆之輸入物資必須相等、由於貿易之清算、特別圓滿時之交決、此次物動關係物資、並一般物資之數量、及於兩地、則以價格差等問題爲中心、加以協議又該會議六日續行云

當局準備結成

滿洲非鐵金屬統制協議會

伴同以即應戰時需要之銅鉛亞鉛爲中心之非鐵金屬之積極增產、資源增產等生產資材之需要會議者、及需要者、成以迅速確立增產滿洲之生產增強、並確保配給之圓滑化、爲目的、而以此次政府之發展結成滿洲非鐵金屬統制協議會、刻正進行準備中、大致最近即可結成、本會當以協力政府施策之業者之自治團體而不附與強力之統制權限、由現今之鑛業關係之生產資材事情觀之、關於其獲得及配給、當能達於相當圓滑化、殊堪期待、又會員決包括滿洲礦業開發會社日滿商事並滿洲鑛山、及全滿鑛業關係者之生產配給關係者云、

生活科學化 募集新考案

滿洲發明協會、以科學精神浸滲日常生活爲目標、促進生活科學化、並對研究展覽會與以、優秀發明之援助、生活科學、化並研究、展覽會者、乃謀國民生活合理化也、故方募集日常生活實例及研究員學開展覽會、發明實施援助、爲推名義雄（滿毛社長）西村右太郎（西村製作所主）兩氏之捐助金、設置推名賞、西村、對於優秀發明考案、贈與賞金一千圓、開始生活科學化、並研究展覽會、最近、由全滿發明協會組詳細表明、

法部整備決戰体勢

開全國司法高等官會議

本年度首次之司法高等官長會議、於五日午前十時、始在司法部正廳舉行、中央側、閻司法部大臣、前野次長、萬歲民事、太田刑事、谷司長及其他關係官、地方側、米新京高等法院長、程檢察廳長以下全國高等長官十餘名出席、國民儀禮後、即由閻司法部大臣之訓示如別項、由前野次長、太田刑事、萬歲民事各司長、指示本年度司法行政運營方針、及各所管事項、爾後、由各長官分別說明、關於管內治安之狀況後、遂行種種懇談、於同日四時閉會云、

圓滑運營在諸君肩上 閻大訓示

全國司法高等長官會議、閻司法部大臣、（見圖）之訓示要旨如左、

決戰下司法部門之任務、非常重大、自不待言、司法部、於刑事關係上、思想對策、經濟事犯之取締強化、民事關係上、調停制度之運用及入籍制度之確立、以爲指標而努力者期望諸君、更加努力、以得成果、中央於本年度、行部之機構改革以圖國策之強力推進、目下在種種準備中、而如經濟事犯、爲期萬全、於刑事司、新設經濟科、由於司法本來之理念、對犯罪者之鍊成、保護、設矯導科、爲確保治安、新設思想保護制度、又監獄作業之發展、鑑於行刑本來之使命、預定強化擴充行刑司、詳細之點、必由各關係長官說明、以上爲應決戰態勢、行司法部之大擴充、圓滑運行之責任在於會議各員之雙肩、諸君受國家重大之期許、本部與現地機關提攜、渾然一體、以推進使命之完遂、以顯揚司法之實、是所切望、

張海鵬將軍抵京城 參加朝鮮紅卍字會開幕式之張將軍、抵達京城後、即行訪問小磯總督、有所交驩、（電通）

銀距史 三月六日

十二月八日、大東亞戰爭開戰劈頭之眞珠灣奇襲戰果、實我等東亞民族、逾萬世所難忘者、據同月十八日大本營發表之中、得知當時以特殊潛航艇編成特別攻擊隊深入眞珠灣內除擊沈敵艦亞利佐那型一隻外、尙有甚大戰果、使敵人膽寒、該發表之末、曾記有如下之悲痛文字「至今特殊潛航艇五隻尙未歸還」、尤使吾人難忘、我等與日本共同作戰、對此簡潔一行辭句間所含之莊嚴且豪壯之壯烈情緒、不能不肅然起敬也、而此特殊潛航艇活躍之內幕、壯烈戰死於眞珠灣之九軍神、正於去年今日（三月六日）由大本營發表、

奇襲眞珠灣擊沈敵艦 九軍神偉功千古不朽

滿足、仍潛於水中、入夜再度浮上、擊沈於當間攻擊之亞利佐那型軍艦一隻、以後各艇或受敵之攻擊或壯烈自爆、永沈於眞珠灣底、此種潛航艇係由勇士自行創案、自行製作岩佐中佐等九軍神、一意苦心研究、方始告成者、

日華相愛始於九百年前

名僧成尋西渡參山 得宋王寵吟詩唱和

今開封人士籌劃顯彰遺跡

【開封】日本籍貫國府參議、頗爲熱心撤廢治外法權、並返還租界、以推進新中國的建設、不想、九百年前的重大時期、僑居第一線上的日本人、那心情和行動、賴能夠發揚、垂範日華協力的大精神、試讀愛國百人一首裡的詩、「伊彼唐土、在天之下、日出之地、永弗忘却」、可知古人的心境如何了、刻下遺著名的名僧、成尋阿闍梨開封僑民、爲之顯彰、名僧利遺跡、近已由華北最前線成尋阿闍利、在去今九百年前「平安朝時代」、延久四年、他以六十二歲的高年、由九州肥前唐津渡華、參拜天台宗發祥地天台山後、受宋朝的公譲「赴帝都開封」熙寧五年十月、他經到開封、拜謁神宗皇帝、特蒙許謁拜五台山文殊菩薩靈廟、其後、就駐錫在開封、神宗皇帝、因爲他是個有道高僧上分寵愛、他未歸日本、遂在開封寺入寂、死後以勅祀於天台山、開的日華佛教聯合會、因爲名僧成尋、在華十數年的生活、頗能表示日本人的宗教行動、致崇拜宗寵愛還不啻是今世日華兩國國民提攜的基礎、三月二日、日華有志數百名、聚於開封、關於顯彰這遺蹟、有具體的協議、至於名僧成尋阿闍利追懷的場所、是在開封城內東北部、河南省博大鐵塔側、

省商工公會理事會

第二十八回滿洲省商工公會聯合會

家庭

談話錄

萬貨政策與先錢制度（二）

政府方面、對於各省亟有發展農業部落外的地主、所收納的地租、改爲納錢制度、或縮減代金制度、無奈此點、有關於個種制度的根本解決、爲實先決的條件。
其次。所成問題的、就是先錢金額和貸放的時期、先錢金額、每百起一圓。這是經過政府政當局許多曲折而決定的。由每一個農民的眼睛看來、金額雖小。全滿貸放總額。却爲數不小哩。當局方面。所企圖部落單位的貸放。實際上。擔當該給事務者。是合作社。據當局。在此種立場下。和農民分別結成契約的地方。在國事務上。感到非常煩瑣。給與個人的先錢。非常零碎。但在此點。農民是讀遵循的辦法中央最近的意見。讓於這樣的時期。因之現在初辦。當事者的不熟練。不但窮耕資金有落後之處。即除草資金。也有趕不及的地方。然而萬貨的支撐。大見增加。那末、萬貨機構。於此大體已告完備。統制法令。也適切完整之境。
我們要覺悟。在東亞戰下。我們是食糧的基地。滿日須自給自足。我們的任務重大。須要在食糧方面。不但獨佔。於大東亞共榮圈內。且該使歐洲新秩序圈。也仰賴我們的力量。這種努力。該確保持此種資源。積極的應該維持現在的政策。根本的意義上。在於增進勞作的能率。節約因此而生的土地勞力。這樣是萬貨政策和先錢制度實施的根源之所在。
我國以農立國。我國農業物的萬貨開題。結局。乃是我國農業根本的再編成。未來的。未來的樂土之光明可。

夫婦幸福 獲得應由雙方來負責

這幾個信條可作參考

幸福是須由自己去找、怎樣去找尋你們的幸福。年青的夫人們。請你們參考下列的信條罷。
1。做妻子的大半喜歡制服丈夫。她很想處於指導地位來指揮丈夫。但這是很錯誤的。爽直的丈夫。碰到這樣的妻子。他會馬上同她衝突起來。感情亦許因之破裂。
2。做妻子的應該明瞭自己的地位和責任何使家庭有快樂。家庭快樂還有什麼可說呢。妻子當然不能受丈夫歡制。但亦不可去歡制丈夫。應當處於平等地位。互相勉勵。互相體諒。那才是正當的辦法。
3。關於丈夫的交際。應該以就滿可以不顧一切消遣丈夫。因爲你要知道他的每月所入爲標準。不要使他負債纍纍。
4。男子總比女子有好多信念。大部分是要求。以後才一要的。

避免離婚

雙方愼之於先慮勿反悔

自受歐美自由思想之渲染。離婚制度提倡行。翻開報紙。當登載離婚許多離婚之聲明。而法律亦許可夫婦意見不合時可以離異。孰不知離婚雖直接影響於夫婦本人。而間接影響國家社會甚巨。蓋離婚不僅拆散一完美之家庭。並破壞一良好訓練公民之機關。其弊之多足以遺害社會國家。影響全世界。故有討論之必要。
離婚之發生及其信行原因今且不論。僅論其是否正當。以引起社會人士注目而留意焉。據筆者偏見。離婚實爲不當。有如下之理由。
家庭之目標即在夫婦之互愛及互助。夫婦之互愛及互助家庭之目標又在夫婦生養子女。蓋凡男女兩性之結合。其一目標即在生養子女。子女爲父母愛情之連鎖。足以阻礙離婚之進行。如果離婚制度通行。則今天婦夫對生育有所顧及以免日後離婚困難。再者離異之夫婦。不僅社會之人心。

嬰兒長齒時能罹各種疾病

母親應切實注意

嬰兒的牙齒。依普通的發育標準。是在生後五個月到八個月之間。有二個下門齒生出來。牙齒的生長。對於嬰兒的肉体是有一種變化的。所以各種的生理變化也隨之而起。例爲流涎很多。吐乳嘔吐。咬乳頭。這些事都能顯出嘴裡有了異常的地方。其中也有因了原因不明的微熱而引起胃腸障礙的。也有不能安眠的。這樣的症狀。有的小孩在每次生長牙齒時就發現。有的只是在最初生齒的時候。以後就沒有什麼變化了。
在八個月到一年的期間。普通總要先後長出上邊的門齒四個。可是如果母乳的成分裡缺乏鈣質和磷質。則造成牙齒的必要的成分不足。或是乳汁雖好。因爲嬰兒的身體不好不能充分吸收母乳裡的鈣質和磷質的時候。齒的發育就要遲緩。因之齒的生長也就要晚了。
當嬰兒的牙齒生長遲緩的時候。做母親的就該研究上述的兩種原因。究竟是那一種。以求補救方法。如果是由於母乳的原因。那麼嬰兒可以多吃些大量含有鈣質的小魚或海帶。蔬菜或魚肝油之類。於嬰兒可便行日光浴還是很有效的。乳齒全部是二十個。在生後二年至二年半長齊。
乳齒是極容易被蟲蛀毀的。喝完了乳或吃過了點心可用牙粉刷了棉花去仔細揩拭。必須保持了牙齒的清潔纔能免去蟲蛀呢。（張實）

山嶺高於平地、近於太陽、何以還比較涼爽呢、

這是天文上的數字。對於平常計算。地球和太陽的距離。有一億五千萬公里那末遠。呵。
地上感受熱量的主要原因。是太陽直射到地球。然後反射過來。蓄積於空中。變成了溫度。就是高了溫度。它。是和太陽光線平行而接近的。以此。我們就得多給我們熱。
平地和山形所承受的熱量。和所承受的雨量一樣。山形的面積很廣闊。而卻受和平川之地相同的雨量。太陽光線的溫度。也是如此。反射就少於平地。因而吾人感覺涼爽。
不要看。許多有錢的人們。常在夏天到山上去避暑。肉。到。就是夏天人們的避暑呢。

羊皮袍可自己洗

代價低廉整舊如新

多天走了皮袍和皮大衣要收藏起來了在這非常時期。大家要節省的情形。應該自己設法來洗滌。這裡告訴你一個方法。現在就拿羊皮的皮袍來說。先將皮袍放在日光下去晒。晒兩三天。然後再輕輕的拍去毛根中的灰塵。以軟毛的刷子將毛梳徐徐刷直。用塊擦粉撒遍皮面。一面用澤汲油一面用江米麵粉（糯米粉）塗在乾粉撒的部分。用手緊揉搓擦。待乾了用刷子刷去粉屑。復用手揉之。使蓬如此三次。皮毛就會潔淨如新。而且皮板決不受傷的。但是用汽揮發油很貴。不必一定用揮發油亦可。假使用燒酒代替。亦可奏效。如果無燒酒時。口噴清水也可。不過在手攪搓粉時。務必要慢慢揉到。不要幹苦了好如果皮板很髒。一搓。立刻發現多數灰。是汚垢在手上粘住。這是表示上面的汚垢全下來了。那麼比起到鋪子裡去洗。省得多了。至於它的代價。只需五六毛錢。（洗洗）

(春)(初)(凍)(脚)

有許多人。冬天不凍脚。單單等到春天才凍。春天凍脚雖然不痛。但是癢得難過。惟一的防禦就是注意在脚四週的溫度。千萬不可過冷過熱。譬如現在妳當然還穿著棉鞋。可是萬一出汗。於是一出門便要凍了。或者你覺得天氣已暖。便穿上單鞋。一遇到冷天或在涼地上站得時間久了。便又要凍了。最容易受凍的就是最小的那個小脚指。千萬注意。如果已凍。只要開水燙幾次就能好。

鼻出血應急處置

出血時。命其坐位。頭部垂直位。不可用力。將棉花搓捲入鼻孔。壓迫鼻梁部。則止住或輕輕擦了鼻翼部。一二分間。將溫手巾放於鼻部則止。出血多量時。將冷水或明礬溶液。含其吸入則止。或同時於後頭部。或鼻部。置以冰囊。更易止血。中年以上之人。大量鼻出血時。多爲腦溢血之前兆。不可不戒。（鄭澤）

國際劇場 華影公司出品 有聲滑稽諷刺巨片 今天貢獻 三劍客 主演 韓蘭根 殷秀岑 劉繼群 加演滿映新聞 演期 三月六日七日八日九日四天 新片 聯電車停留場設於本院門前 凡來本院觀衆們請利用吧 大東亞聖戰我們要向完遂途上邁進 下期預告 三月上旬 新片 金粉世家 下集

光陸 CAPITOL THEATRE 映期 六日至十二日 中華聯合公司 落花恨 顧蘭君 呂玉堃 主演 下期 十三日 小俠女

亞洲影院 六日七日八日九日 天一影片公司出品 京劇電影名片 四郎探母 譚富英 主演 下期新片 金粉世家 下集

天樂 國泰公司出品 日期 六日至七日 紅杏出牆記 上集 周曼華 白雲 下期 下集 紅杏出牆記

天光電影院 今天 六日至十二日 連演七天 中聯公司出品 新片 落花恨 顧蘭君 呂玉堃 下期 武松與潘金蓮

雲閣電影院 今天 六日至十二日 連演七天 中聯公司出品 新片 落花恨 顧蘭君 呂玉堃 下期新版 古裝歷史名片 楚霸王

光明電影院 五六七八日四天 聯合出品 上海 大觀園 主演 下期 描金鳳

五六七八日四天 國聯公司 雁歸來 下期 鐵窗紅淚

安坤丸是治療婦女經血不調的有效藥 調經 安坤丸 主治 安坤丸服三四日後有不可思議的效驗 鶴春藥店

婦女救星 安坤丸 小盒二十五丸 二十付 大盒三十付 七角五 外埠函購請先匯款另加郵費四角 經病者一大盒即可醫病者兩大盒足用 特長 不加毒品 不忌百口 服藥多寡 毫無痛苦 決無副作用 詳細說明 函索即寄

解脫桎梏奮起興亞 緬甸更生瞬息一年
協力皇軍爲共榮圈健全一員

【仰光電】去年一月二十日、突破泰緬國境、膺懲獨侍英強權之精神、湧入緬甸之皇軍、西當江之大鐵城、毛淡棉、進擊仰光、以破竹之勢、陸續對南下之、將直系軍、由毛淡棉北上、一舉直指仰光、原田部隊主力突破國境以來、四十七日間、三月八日遂向仰光無血入城、瞬將一年矣、次於新嘉坡香港英國侵略東亞據點援蔣輸血路之最後基地之仰光、爲安定大東亞、爲日本之最前線成爲戰略的最重要基地而更生、於大東亞自給之經濟圈內、諸地域物資交流、爲戰力增強、重要資材調整供出之樞桔、被解放之緬甸、成爲大東亞民族之健全一員、建設新國家、成爲政治經濟之中心地、今已面目一新、英國自緬甸撤退以來、借美國之力、英美協力之下、以空軍向緬甸各地盲炸、日對緬協力之緬甸復興建設、極力妨害、一方去年秋以來、重慶狂呼輸血路再開奪回緬甸、十二月下旬出緊急開進市方面、布鐵桶之陣、由於皇軍之猛擊、徹底的打伐、該方面戰況、一時入於小康狀態、更由皇軍精銳部隊、二月中旬對突如開始行動侵入印緬國境之英國軍、徹底的打擊、又一方於雲南怒江方面、展開重慶軍掃滅戰、東西呼應、破竹進擊、英美號稱奪回緬甸、終成爲一場春夢、威布野心在印度宣傳『聖誕節仰光入城』完成笑柄而已、敵妨害新仰光政廳之唯一手段、惟以空軍行遊擊戰、此不過殺戮住民寺院、徒買緬甸人之憤慨、英美爲對緬甸市民繼續宣傳、惡使緬甸人憎惡、英美再回緬甸之信賴、已永遠不可能矣、（圖爲新生之緬甸）

緬甸民衆協力皇軍 捕獲飛機降下之間諜

【仰光電】潛伏在日軍警戒網中之敵方間諜、常爲附近住民所發見、與此交戰後、其半數即行仆倒、並捕獲到全部、如斯、可知曉緬甸民衆對日軍之協力狀態、二月二十四日午後四時頃、在南緬洲西北方山中、越過日軍嚴重監視之自由低空飛來敵機在安全地帶、降下六名間諜、夙日抱着防衛精神之住民們、見及此降落後、即迅速拿、鋤、槍、鎌刀等、由遠方包圍此六名間諜、將予施以逮捕手段、但未想及出現伏兵、而驚訝之間諜、即倉惶開始放槍、交戰結果、殺死三名捕獲三名同夜被監禁在江候家中、待翌早來路、以謂送往附近之日本警備隊中、

全滿商工公會 慰問鎮北將士

全滿一百六十處之商工公會、爲對鎮護北邊之一貫、日夜繼續艱苦訓練之國軍將兵、加以慰問、協議補其體業、結果、最近對各部隊獻納無線電收音機一〇〇台、計共獻納〇〇台、已經決定、哈爾濱商工公會副會長加藤明、新京商工公會常任理事孫開讀一、奉天商工公會常任理事加藤治雄三氏爲代表、五日午後向治安部大臣申明此旨、當局接受申請、甚爲感激、最近與現地部隊連絡、直接向各地商工公會受領、

前滿業鮎川總裁 獻金對恩賜病院

前滿業總裁鮎川義介氏、對於海軍恩賜病院、獻金二千圓、五日滿業直島庶務課課長訪問治安部恤兵部手交此種款項、

國民言論力求暢達
但嚴重排擊阻止戰爭遂行者
東條首相闡明言論指導根本方針

【東京】衆院戰時刑事特別法案委員會、繼續前日、於四日午前續開懇談會、對該法案、委員會決定最後的態度、午後由濱野委員長關於戰時下言論指導之根本方針、代表委員會向東條首相提出質問、又關於戰時刑事第七條四項之適用具體的問題、向岩村法相提出質問、首相答以強調昂揚官吏之奉公守法精神、法相答以闡繞急動令事後承諾案、乃議員必守之行爲、力說國民對華政策之轉換、明示國勢不變之點、爲求戰時下刑罰法規之簡單明瞭化、活用刑事法調查委員會、頗值注目、

濱野委員長＝於戰時下一億國民之協力體下、尊重言論之自由、固不待言、願聞政府之所信、

東條首相＝爲遂行戰爭、必須昂揚一億國民之精神、已由本人迭次言明、對戰爭遂行上有碍之言論、戰時下必須嚴重取締、自不待言、此外國民之言論、當然力求暢達、

委員長＝國內治安之維持根本基礎在於國民之遵奉精神、最近官界、尤感其必要、願聞總理之職權、

首相＝戰爭下治安之維持、徹底國民之遵奉精神、最爲緊要、而官吏率先徹底遵奉精神、尤爲當然、

委員長＝關於國家基本政策的內容緊急勅令由政府提出之事後要求承諾案、衆議院爲行使審議權之準備、以文書或口頭、獲得其他衆院議員爲同志之行爲、是否抵觸『戰時刑事特別法第七條之四』

岩村法相＝如所問者、非該當『第七條之四』

委員長＝衆議院以外者、對衆議院、基本政策緊急勅令之事後要求承諾案、請求不適過、並爲上陳之理由、行集會討論之時、如何、

法相＝議員以外之人、例如政治結社及實業團體、究爲休等、非爲集合公衆之集會、爲行研究討論之時、似亦可作爲同樣解釋、

委員長＝非該當『第七條之四』

委員長＝爲完遂大東亞戰爭、國民對華政策觀之轉換、於此時似爲不該當於國政之變亂、不知是否、

法相＝此點亦與閣下所見相同

委員長＝於戰時刑事特別法之運用上、爲期國民不違犯、不知有何準備、

法相＝解制定法律、爲國家之基本的政策、以適當方法、向一國徹底周知、

委員長＝本法案『第七條之四』於現行法律上既存之部分抽出之、而加重其刑以解釋乎、或包藏新法益乎、

法相＝本條不過將既存法律部分抽出、而加重其刑者、決無特加犯罪之種類、

委員長＝本法『第七條之四』、爲官吏者犯罪、但於國防保安法中有之、不知有無加重其刑之必要、

法相＝如閣下所見、本條之刑罰、爲相當嚴重規定者、於其刑之範圍、加以慎重措置者、並關於刑罰之問題、於司法省設置刑事法調查委員會、加以充分研究、

委員長＝由於戰時下、刑罰法規有簡單明瞭之必要之關係上、此等刑罰法規、是否思及統一之、

法相＝此點亦與於刑事法調查委員會加以研究、以得適當結論、

阮大臣表彰國民儲蓄功勞者

宗敎敎化講演班 昂揚農民增產熱

大東亞戰爭下食糧基地滿洲國爲舉全力援助親邦聖戰、農產物之緊急增產實爲切要、是以政府當局對本年度農產物增產實施之方策展開一大增產運動、茲更期徹底昂揚農民之增產意識、復由協和會興農部共同主辦、擬利用春耕以前之農閒時期之本三月、村爲中心編成宗教敎化增產講演班、向各地派遣、計編成滿系講演第一班、爲間島省全體、定於十六日自新京出發、赴各省下現地、以自興村爲中心實施增產大講演、其成果頗堪期待云、

效法日本偉大母性 扶育遺兒繼承夫志
李謹行夫人堪稱我滿洲婦人模範

【牡丹江】日本之偉母親之婦人、實受日本婦道所感者、果然不凡、將自己『夫』『子』送諸戰野、而自己深居簡出、爲槍後而默然力努、由此種美風所薰染、共榮圈之此滿洲國北部女性、亦受感化、茲有因自己丈夫、爲作建國礎石、而化爲護國英靈、已身雖係滿系年輕之婦人、但願能以日本婦道爲模範、一手扶養家族及遺兒、並担當次代小國民之教育此善行婦人、名李謹行（三十一歲）執教鞭於牡丹江市萃英國民優級學校、其亡夫列明曾在第六軍管區軍服從軍於牡丹江省寧安縣下討匪戰、在秋色已深之鏡泊湖畔、化爲護國英靈時爲康德五年九月、遺族除夫人李謹行外、尚有三歲之孤兒名金鎖、老母李氏、妹學年、由此之後、李謹行即擔當三口之家族的扶養責任、某日偶於報紙上、得領略日本人婦女、有因自己『夫』『子』作護國之神、敢行無言之事實、乃毅然曰『余亦但願如此、必以日本婦人美德作模範』是以未亡人之謹行女士、前途遙現光明、決心次使幼兒金鎖、異日成長、充當滿洲國之軍官、自己乃執教鞭於優級學校、此督明欣快之下、正如日本婦人手攜孤兒、赴九段坂、與亡夫夫君作無聲之面會、如謹行氏之貞節、實可謂光榮之至、如日本之婦人等歸引以爲與自己爲同樣模範、該女士『面扶養三口之家族、一面以熱情傾注於國民學校、客年三月、該女士曾有允許使伊以遺族代表、參加建國忠靈廟春季大祭之酒昌、牡丹江之謹行氏、終不忘於國都觀嘉篇所受之感激、守遺兒與家族、甚爲兒童等所景敬、茲於牡丹江萃英國民優級學校訪此建康之軍國之母、去年五月、參列建國忠靈廟時、實極感激、遺族等均爲之感泣、參拜靖國神社之日本婦人及參拜建國忠靈廟之余等滿洲國之女性、實與英靈心心相印之『心之友』、余爲神守夫之遺志、使幼兒成爲偉大之滿洲軍官、以報皇恩於萬一、

美國海軍戰策三輕 戰敗國家徒作哀鳴

【布宜諾斯愛里斯電】美國海軍由戰前之戰艦中心主義轉移至空母中心主義、而今更轉移至陸上基地航空隊主義、關於此種事情由美利堅雜誌傳聞如下、『自珠港以來美國海軍必須使用陸上機、陸上自然亦占有海上之支配權、從來海軍使陸上機者僅爲基地哨戒用、然現在解消以往陸軍航空隊間反對關係、故陸軍用B二四轟炸機被海軍占用、海軍於一九四二年六月以陸上機爲基地建設費由預算局充當提高一億七千五百萬弗、增加三億三千九百萬弗、損失有數百萬弗、於一九四由下院陸軍委員克斯堤爾發表、對於一九四三年計畫要成陸軍飛行十四萬名、海軍計畫對陸上機使用之航空機乃爲陸下海軍使用之機也、其飛行機分配軍用之機由双方連絡委員處理之、然陸軍所需要之必要量今後繼續增加、因海軍方面緊急的需要亦迫於眉睫、故於最近設立海軍用陸上機製作工場、尤於一九四二年夏亦放棄追加建造戰艦三隻之計畫、故更換建造陸上機及基地、右三隻內、梅恩、紐罕甫夏兩艦既中止建造之結果、想其三年預定完成戰艦中、中止者亦有若干例如衷達基、現在亦放置於諸斯伐克海軍基地云、

齊齊哈爾市內靈地 集團寺院街將出現

【齊齊哈爾電】齊齊哈爾市內以佛教日系爲宗派、結集總力、在市內建設一大靈地、俾爲西北滿六省布教之中心地、曹洞宗日滿寺、眞宗本派本願寺、眞言宗大安寺、蓮宗護國寺、眞宗谷派本願寺、日蓮宗日本山妙法寺、淨土宗龍江寺、市內七寺、率先協力齊齊哈爾之都市計畫、實現全滿最初之集團寺院街、近已得成案、是以曹洞宗日滿寺神保勸鵬師外六宗派代表、四日會見藤森齊齊哈爾市副市長、開陳寺町建設之具體案、市側亦諒解此項提議、對於資材及其他、則積極的援助、此案乃卜龍華路東南方天齊廟一帶六萬平方米之土地、設置直徑二百五十米圓形大廣場、四周以七千平方米、面積並放射狀建設七個寺院、近即着手建設、三年後可完成也、

石炭坑爆發取締規則 並礦業警察規則公佈

政府爲防止礦業之災變而決戰下礦山業之適切的發展、定礦業者應行事項、爲礦業保安確保之基準、關此、六日以經濟部令、公布『礦業警察規則』及『煤坑爆發取締規則』、自本年四月一日施行、我國之礦業、自第一次五年計畫以來、飛躍的發展、鐵礦煤礦、非鐵金屬等主要地下資源之增產顯著、而對災變防止佈由礦山自家立保安規則、法制上不安備、今以『礦業警察規則』及『煤坑爆發取締規則』之制定、使保安上、業者應負責任業務明確化、以災害防止、促進礦業開發前進、礦業警察規則、乃全般礦山都適用之規則、尤對經營煤坑爆發取締規則、滿洲國內各礦之煤坑適用、規則要旨如次、

礦業警察規則要旨（十四章八十條）

第一章 技術管理者＝當時屬備三百人以上礦夫之礦山礦業權者、或租礦權者、對當該礦山技術上一切事項之管理、須選任技術管理者、

第二章 係員＝礦業權者或租礦權者、依礦業警察規則其他關於礦業之命令、選任坑外保安係員、發破係員、安全燈係員、機械保安係員等、規定係員資格申請等事項、

第三章 一般保安及衛生＝定保安係員選任之場合、與職務上之規定、防止落盤水及瓦斯噴出之防止、炭酸瓦斯、坑內氣溫、粉塵防止、劇毒物使用、傷病者救護物、坑內外一般保安上應遵守之事項、

第五章 可燃瓦斯＝關於炭坑可燃性瓦斯爲災變之重大原因、發見之場合、須對經濟部大臣及省長報告、有可燃性瓦斯之坑內、瓦斯檢定、作業場瓦斯含有量之限制、坑內燈火、火警所、火氣使用之限制、

第六章 乾燥炭塵＝前章之可燃性瓦斯外乾燥炭塵發亦坑內變災最烈者、規定炭塵處理之處置、

第八章 爆藥＝有可燃性瓦斯之炭坑、發破特須注意藥類及機械器具、携帶用燈、選任發破係員、規定發破爆藥使用上之注意事項

第十二章 機械及工作物＝規定機械保安係員之選任及職責、工作物中原動力架空索道、專用鐵道、坑外軌導捲物裝置、選礦場煤礦場、製煉場等主要施設之設置須得經濟部大臣認可、其他施設（主要通風機、空氣壓縮機等）亦有報告義務

△煤坑爆發取締規則要旨（三十條）本規則對有可燃性瓦斯有乾燥炭塵之煤坑、經濟部大臣指定之炭坑適用

經濟部當局談話

伴同礦業警察規則及煤坑爆發取締規則之公布、經濟部當局談話要旨如左、我國礦業由第一次產業開發五年計畫以來、兩見飛躍發展、對今日親邦完遂大東亞戰爭完遂上、貢獻甚大、由於礦業之發展、同時礦山之災變亦隨之增加、從業者失去寶貴之生命、阻礙礦業之生產亦巨、爆變災害起率多、災害甚大、僅以礦業警察規則之適用不充分、對煤坑保安上事項嚴格規定、其規定、爲通風施設、通氣量、總排氣中可燃性瓦斯含有量、採掘跡及乾燥炭塵之處置、坑內使用火藥類及機械器具、携帶用燈火、可燃性瓦斯檢定從事員及救護隊之設置、於決戰生產態勢下、防止爆發、不可疏懈、政府對於經濟部令、關於礦業者必須遵守事項、此次制定『礦業警察規則』並『煤坑爆發取締規則』、由本年四月一日起施行、鑑於時局下保安之重要性、礦業者從業者必須一体遵守、以期保安之完璧、而向增產邁進、至所切望、茲於政府前此決定礦業災變防止對策要綱、礦業保安機構之確立、礦山安全爆發防止試驗研究之促進等、至爲災變防止對策之實施、策委員會於科學審議會分科會內、關於防止礦災害、密議科學的對策、以期礦業保安之完全云、

增產戰士里鮮克君 矢志建設滿洲工業
秋田日滿技術工養成所佳話

【秋田】建設大滿洲工業、必須驅逐安格魯撒克遜的機械工業、立腳在日本本來工業精神上、在秋田日滿技術工養成所練成之青年技術者八十八名、皆體得純日本的工業精神、三年間之練成亦告終了、九日在同所內、於王滿洲國大使臨席下、舉行第三回卒業式、踏上具有大熱希望之大陸上、卒業生在該同卒業式前、於秋田市好覺寺、實行四日間之座禪、吾等非機械奴隸、乃肩負一國興亡之工業生產原動力、以增產戰之擊滅而後已大精神、繼續至最後、此乃卒業生之自誓之言詞、白系俄人寫拉基密爾、里鮮克君（二〇）之技術磨練成績極爲拔群、所以決定由加藤製藥成長授與努力賞、該君在此次歡欣境域裡、造成如次之佳話、三年前該人乃與莫逆之交之二名白系俄人同時入該養成所的、未久、二名友人因家庭的事情、歸滿、但該君、亦能征服不自由之日本語與孤獨感、並未忘記由哈爾濱出發時對老母所起之誓願、該君之堅固決意與努力、促成增產、上本月某日突然接到母病甚危急之電、君稱爲驚訝、但想及今如歸、則不能卒業、時、之同君、惟忍泣含痛耳、並繼續努力用功、對此之加藤所長及級友們、皆勸彼速歸國、然同君、仍感謝甚厚意、經半月後、幸得母病愈之報、所以該君極爲欣喜、如斯、得努力之効驗、迎卒業日同時決定就職地方爲哈爾濱機械公司、同君惟待卒業證書早日到手、以迎母之笑顏云、（照片即座禪之技工員、右數第二人即里鮮克君）

風箭

▽…人、時時都在訓練中、防空是訓練、清潔掃除、是訓練、勤勞奉公也、是訓練

▽…天氣、一天比一天暖和起來、是溫煦的好時節、也正是勞作的好時節、

▽…決戰時下的國民、認識清楚時局、還不算盡完了責任、得怎末樣去挺身貢獻於國家社會、纔是戰時下的好國民、

▽…勤勞奉公、在精神上、是高昂士氣、培養犧牲奉公的至誠、在行動上、是忍苦耐勞、努力實踐增顯勞工作、

▽…而且奉公的意義、也並不是狹窄的、例如主婦節省用米、節省電力、工人格外工作半小時、農夫致力於增產、都是由奉公精神之一點出發的、

▽…這、並非是要把奉公和其他決戰的精神混爲一談、實在說、戰時下國民奉公、原是本着戰時精神而出發的、行動雖殊、這精神却該一貫到底的、

▽…春天來了、我們在戰時下、時時都在訓練中、春天正是勤勞奉公的好時節、

稅捐局發申告書

【北鎮】稅捐分局、爲促進商民納税報國計、近日業行向各商店、分發事業所得税金額申告書、及十年度第一期交易稅課申告書、各商店現正紛紛向稅捐局投遞中云、

街村國兵要員 開催講習會

【昌圖】縣當局近來謀求國兵檢查之圓滑遂行、及民籍事務之整理起見、因此招集縣下各街村公所國兵民籍要員全員來縣、在警察教習所內舉行五日間之講習、省縣關係機關派員演講授事務上必要之指示、各員均能領悟、擇此次講習後、各回現地實施、對本縣國兵民籍事務之向上、定有一番精進云、

幼稚長欲辭職 去留與否未定

大連市鑑莊町時堂幼稚園園長鄭桂芳女士、刻因私務所纏、於月初已向該園主呈請辭職、但以担任園職多年、成績甚佳、一般兒童父兄極依戀不捨、故園主方面、因態於此、不准辭職、刻正由西崗商會長周子揚氏、并關東局囑託劉鏡修氏、出而勸慰、至於將來結果如何、刻尚不知、查鄭女士、雖非少有人才、担任該園重責、幾有十五載之經驗與感慮、以及外應酬極其熟練、今一旦他去、該園頗覺困難、至其後任人選亦成問題云、

化痔土龍散
患痔瘡漏久未治癒者注意
痔瘡・痔漏・脫肛・大便走血・良藥
奉天市大西街三段八八號
張三多堂藥行

治愈眼疾良藥
敬啓者敝人王玉發有女兒王玉氏去年春間曾因患眼疾求醫問藥皆無效果困難愁心中悶悶後經友人介紹奉天市大北城門外白塔寺德家東店有世傳成藥保目全睛丸及浩明精藥水兩種靈藥必能治好購買藥兩盒藥水一瓶果見功效又用三瓶三盒敝人女兒之眼疾完全好了心中樂甚余亦喜極足見此藥靈驗無比名不虛傳今病已好施於我恩無以爲報謹登報端略表謝意並介紹有患眼疾之人請速購買以除病根早得幸福爲荷保目全睛丸每盒十二付價國幣六圓浩明精藥水每瓶一圓五角外埠函購加郵費四角欵到寄藥
感謝人 陽藩縣倫德台村營盤屯 王玉發及女兒王王氏全拜

治愈婦女月經病
治愈婦人病

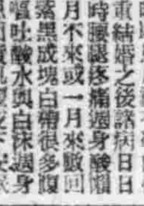

敝人在未婚時即患月經不準白帶諸病時輕時重結婚之後諸病日日見重月經三四個月不來或一月來數回經色不正或紫黑成塊白帶很多腹痛分有時發燒胸腕膨悶飯食不思面黃肌瘦……
四角 調經育生丸 小盒十日量五元 大盒二十日量八元
玉德堂開設奉天大南關中間路……奉天大北關六九
陳張桂珍謹啓

鹿首 活血濟坤丸
△婦女內用奇藥△一袋保見功效△直接藥到病根
九州大藥房

能使心臟胸胃之抗病荷爾蒙增强解除病根挽回眞實之健除
救心
特種動物荷爾蒙之膽精藥
（救心）之有効病狀
朝夕一粒

日滿高等旅館
大連
東亞大旅社
●和洋客室●團体歡迎●中西食堂●浴室完善
大連市淡路町三番地
電話 總務室 代表（二）一八三一一 一五六八四
電略 タイレン トウアホテル

肺病吐血急効藥
趙氏肺病咳嗽藥
……精業堂藥房 肺科 趙羨忱監製

延年百油燈招推鎖處
全國商號勿失良機
新京百油燈製作所啓

哈爾濱道外正陽十四道街
老福春堂藥房
本堂出品四種靈藥全滿馳名
劉氏養血保坤丸 專能調經養血 行經腹痛
劉氏樂仙膏 專貼婦女經血不調諸般病症
劉氏金丹 專治咳嗽痰喘 五勞七傷
劉氏金剛藥片 專能扶陽固精 夢遺滑精腰疼腿痛各等腎虧 最有效
各埠省城鎮均有經售

風高物燥的季節已到
市民們首應努力防火

【新京】身居通都大邑、受不到大自然薰陶的城鎮裡的人們、長年多在煤煙籠罩之生活中、所以很盼望起居適和的季節來臨、現在使人羨慕的春天、已經悄悄的來了、按理說、人們應當樂、應當痛快快的盡情享受着這溫柔的春意、不過我們既生長在人煙稠密的都市之中、就該具備都市生活的常識、因爲每當春神降臨的時候、往常會給人們帶來許多多的災難、譬如由於氣候的轉變、像天花啊、流行性感冒、等的無形病魔們、都可以隨而肆虐人間等、此外更有一種更可怕、更令人膽寒的事、就是火災、這種災害是一點也不留情、倘若一旦有誰不幸遇到它、無論家財萬貫、也要立刻變窮的、所以火災是春天都市裡的最大威脅、而且是春天都市最易發生的事、都市裡的消防機關、爲了減少此種事態之發生、所以每至春天就有防火週間的實施、意在希望市民有所覺悟、共同致力防火、然而例年的火警並不因此稍減、究其原因、也無非由於火災發生者的不注意、這就是說都市住民們不能小心翼翼的防火、假若當這春天將至、風高物燥的春季節、家家戶戶都能時時注意整各自的爐竈煙筒以至減他易於發生火的物品時、則這種不幸的事、決不會發生在密集聚居的市民哪、現在已到什麼季節了仔細想想、我們首宜注意甚麼纔好呢

期森林資源保護萬全
將開造林協議會

【新京】爲謀森林資源之立地的造林、會於去年末決定『全國造林事業振興方策要綱』之促全面產業之進展、森林資源之保護之萬全、林野總局、將於月之一日、假農部議室、開造林協議、對本年度以降造林事業之全面的展開、尤以民營造林事業之強化國有林之開放共榮林之實施策等、加以協議、於協議事項如左、△木材需給狀況△國營地方造林事業△共榮造林制度△造林用地△種苗統制△備林造成計劃、

爲勞工住宅問題
州經警開協議會

【大連】關東州生產增强委員會、於三月一日在州廳、開定例委員會、對於大連機械製作所之勞工住宅問題、以因與此有重要有所檢討、州廳經濟部於十日上午十時頃、在會議室內、開協議會、關於大連船渠之勞工住宅問題、與以協議、結果以爲時局攸關、將對資金及資材難、以可及的速予克服、而圖解決云、

蔓工品增產
出貨運動

【新京】蔓工品之戰線緊急增產運動、於興農部滿洲產業、協和會及全滿各縣下官民一致之協力下隆重展開、鑑及前一月所實施之蔓工品增產第一回出貨督勵運動莫大之成果、更予定自三月二十五日起、亘約二星期間實施第二回督勵、四日午後三時、於國都紀念公會堂、由高倉農產司長、滿洲產業及協和會關係者等約六十名集合、對於第一回督勵成績及今後之督勵方法、期以慎重懇議云、

市面菜果逐多增
韮菜十兩金六毛

【大連】大連市菜町菜蔬配給會社、前叫賣市場、自改組後、該社奉上官之命、對菜類之一、而販價格、咸頗低廉、如韮菜一種、以公定價論、每十兩金七毛、而街中出售者、竟有六毛者不等、由此觀之、其致於此之原因、不該外乎會社之良策也云云、

市當局着手準備
祀孔並關岳合祀

【營口】關於本月十日祀孔及二十一日之關岳合祀、目下市公署教育當局開始着手準備、皆定於各當日午前九時分別在通惠區桃園街文廟及太康區平安街武廟舉行、祀孔主祭官爲林高泰市長、關岳合祀主祭官爲曹湘霆第一工兵隊長、其餘全市官員及市紳皆爲陪祭官云、

提倡增產廢止毛道
各議員展開熱辯各獻良能
長春縣聯於緊張中圓滿閉幕

【新京】以實踐興農增產、完遂聖戰爲中心目標的本年度長春縣聯合協議會自本月二日舉開第二日的議案熱烈審議、已達最高潮、各代表協議員莫不熱情的陳述增產卓見、甚可顯見出來該縣縣民眾經聖戰、決心增產之赤誠了、有微細的慎密的辦法、如田地裡的人行毛道廢止希望確立辦則、但是一般人皆不知道這良法、因爲一縣內過去就有百晌以上的毛道面積如法國計算起來、就有萬餘晌耕地的無形損失、第二日午前四分科會終了休息午食間、午後一時本會議繼續開會、議長由縣本部長發表、開始各項議案之綜合審議其經過如左、

△關於興農教育倡導之件徐教育科長說明＝謂我國之與農增產、是親邦日本商工業之振興是相依爲命的、聖戰時下更應舉國國民一致振興農之精神、尤其對於農村裡的學童、更該深知興農之重要性、故縣教育科業已制定了興農教育之實施要綱、通令各村學校一齊實行了、興農國民練成分科委員會孫委員長謂對此議案縣當局既有了完善之實施辦法、故可全部解決、

△關於華北還滿人民請求處理之件唐分科委員長＝謂此案業經解決因爲補勞力充實起見亟當盡力設法輔導、使其生活安定、故決定由縣聯閉會日起十日間內各村詳確調查華北還來人民目數、呈報縣署、同時各村分別設法維持其生活、各方給介紹職業、或列入勞工供出之內補充勞力之維厚、議長徵求全體意見、一致贊同、當場宣告解決、

△關於人行小道（毛道）廢止之件、孫代表協議員說明舉國增產的時期裡、一塊土、一粒粟、都不可空白耗費、但是我國各地的毛道習慣、確是極大的損失、農戶春耕時、是全部都下種子的、但經行人們隨意給踏出來了毛道、

隣保記

照片爲劉組長與組員配給民食風景

協和精神垂範全滿
小南街一隣組攝入影片

以國民組織、而確立隣保組織、對於國土防衛、生必品配給儲蓄網之完成街路之清掃等完遂刻下重要使命有大影響、爲保隣組整備運營較遲之滿系隣組養成、滿映特將隣組活動、製成新聞片、以奉天市瀋陽區小南街三分會第一班第十三組、爲全滿第一之滿系隣組、特其活動、介紹於全國、協和會奉天市本部、確立隣保生活三大目標、爲

一、隣組清潔運動徹底、
二、完成隣組儲蓄網、
三、隣組配給合理化、

以劉海珊氏（四二）爲組長之瀋陽區、小南街第三分會第一班第十三組、關組長杜連科組員楊化書、劉鳳岡、趙承湖、孫樂同、楊春田、趙樹棠、許脚圃、姚品榮、任明禮、高休宗、王佩倫、吳勤忠、項全緒、于孫氏等十六家、不特共同購買配給生必品且結成完全之協同生活体、堪稱奉天進而全滿第一之鄰組、經奉天市本部之推若、滿映決以『鄰保記』爲題、將其活動狀況攝影、近日即以鄰組長宅、與城內爲背景、亘一周間、從事撮影、此模範鄰組、爲出席市聯、省聯任奉天市代表協議員、而挺身於宣德達情運動之劉組長所率領、組員中、輪流以一名任會計、經濟、動員、行事各係員爲單位、對生必品、實行共同購買、此外鄰組儲蓄半年、達三百餘元、清掃等亦常全組員一致協力、成績斐然、

組員努力之功
劉組長快談榮譽

劉組長、對於向全滿介紹喜悅之下、談運營隣組終成標榜之苦心如左、

自昨年來開定會時倂有二、三組是聚集、此時皆喜而出席、配給物由當值者、依此次以二名、配達然兒童多之家庭則免除隣組之儲金會、自昨年七月開始、半年已達三百十二元左右、此外、對大興有獎儲蓄證劵、各買一張、此獻齊到、由余繳納、八十八、二十八之八日、爲清掃日造成滿洲第一清潔居處、乃組員所希望戰爭即生活、乃組之目標、隣組自成立以同志融合、迄今已足品味其氣息、此皆隣組之惠也云云、

縣聯開幕迫在目前
協和會召開委員會

【呂圖】本縣康德十年度縣聯合協議會經縣本部發表、

雁鴨狩獵大會
參加者大募集

【營口】營口獵友會主催第六回雁鴨狩獵大會十四日於牛莊城之中間腰屯及老壕頭附近之獵場開催、同獵場於南風吹三月之初候有數十萬雁鴨之大羣飛來得有南滿唯一獵場之好評、東亞旅行社營口及奉天兩案內所依左記要領募集參加者、

▼募集人員百五十名▼日時三月十四日（日曜日）▼集合場所午前三時五十分迄（營口驛）▼出發午前四時半（營口驛）▼會費八元（包含汽車及賞品代夕食代一切）▼申込期日三月十一日以前▼申報關所營口驛及獵友聯盟各支部並東亞旅行社各驛案內所▼再詳細可向最近之各旅行案內所問詢云、

還有騎馬者也可通行損害苗禾和農作物不知幾何本縣約計每年的毛道損失耕地面積就有一百多晌、如全國統計起來、足可突破萬晌之良田、故亟當徹底廢止規定罰則、必能有補增產計劃非鮮然後更關於青少年團整備強化、及婦女普及勞作、生必品增量配給、及興農合之強化運營等議案詳加審查分別解決或將提出省聯、四日會議之最後一日故會場中的情形、愈爲緊張關於婦女普及勞作及生活必需品增量配給等議案後展開熱情辯、各協議員、與大屯呂協議員相繼提出緊急議案、孫協議員是提議全体協議員應向皇軍及國軍表示感謝之意、乃由起草委員會擬出感謝文稿經全体表決後當即派遣代表送呈關東軍及治安部、其感謝文如左、

値此大東亞聖戰之下、我親邦日本皇軍、及北邊鎭護諸將士、爲解放我東亞民族、共謀世界和平、無日不在烈日炎灼及冰天雪地之中爲國宣勞、寢食不寧、我後方民衆、坐享其成、得受安樂之賜者、皆我親邦日本皇軍及北邊鎭護諸將士之所賜也我後方民衆銘感五內、莫可言宣現値我長春縣聯合協議會開催之際除虔誠默禱武運長久外謹代表民衆、披瀝謝忱康德十年三月四日

長春縣聯協議員一同

呂協議員提議對於豐年祈願祭之舉行、希望各村村民多數參加、全體贊同、然後繼續對交易場及糧棧組合添修地

擴充山海關
勞務辦事處

【錦州】國境省錦州省爲期與華北、蒙疆之連絡、毫無遺憾、以防獸共產秘密運動之竄動、並絕滅密輸入、暗行交易等、同時助對應勞働者外出工作之激增傾向、遂強化擴充山海關勞務辦事處、並着手解決國境諸問題、目下正在準備中云、

已預定於三月十八、十九、二十計三日間、現對於事前之各種準備、該部已着手進行、全縣民衆對出荷增產之重大國策、非常關心、此次縣聯之特彩、屆時必有一番熱烈發揮、殊値重視云、

無線電

三月日（星期六）

（新京）

七、〇〇（新京）體操七、三〇（大連）初日本語講座高宮八、〇〇（新京）唱片一、華三繼續（新京）建國重奏日本國歌變奏曲（宮城道雄作曲）二、箏尺八合奏輝的太陽（久本玄智作曲）三、鋼琴與絃樂日幻想曲（山本直忠作曲）一〇、三〇（奉、哈）經濟通訊正午（新京）報時、默禱繼續（奉天）奉派大鼓馬潛龍走國（六）霍樹棠

（新京）〇、三〇（新京）開一、〇〇（奉、哈）新聞經濟通訊四、〇〇（新京）新聞繼續（奉天）食料品小賣價格五、五〇（奉天）隣組新聞（本溪湖市）六、〇〇兒童時間（新京）一、新聞（哈爾濱）二、科學小常識氣球哈爾濱市公立撫順街國民優級學校教諭趙正人六、三〇（新京）中等日本語講座五百木元七、〇〇（新、奉）報時、新聞告知、東亞的勝利、夜間節目豫告七、三〇（哈爾濱）河間大鼓雙鎖山曾景山繼續（哈爾濱）趣味講話漫談血液私立哈爾濱龍光商業學校教務主任讌岳靈繼續（大連）歌曲（日本歌謠集）一、弱力二、白孝菊女三、白蘭花四、今年之燕五、出行之歌者丘眞弓伴奏大連放送管絃團指揮山下久八、三〇（新京）新聞國民須知繼續（哈爾濱）二胡獨奏一、除夜小唱二、病中吟三、光明行四、三寶佛劉恒志繼續（新京）建國劇（四）發揚蹈厲新京文藝話劇團編導滋水九、三〇（奉天）評詞五女七貞（三〇六）宋桐斌一〇、〇〇（新、奉）報時新聞告知、明日節目豫告一〇、三〇（北京）選劇中繼

炭礦表彰增產戰士

在增產戰線一意精進、寄與社業遂行非鮮的結晶、因此撫順炭礦對左記五氏施行表彰、俾資鼓勵、

△製鐵工場、小島市二郎、穴田伊勢一、宮脇貢、關根正夫、

該五氏對鋼稱並鉻解番號不整備之放置、而以票約四百五十噸由火花流線分類法、著並可節約經費、

△製鐵工場、宇賀神平次、迎時鋼材研磨用規來利紙之入貨困難、且品質低下、鑒於研磨完全不可能、由於企圖改良設意考究之結果、遂完成較市上販賣品優秀的鑪來利紙云、

撫順縣產業立地計劃樹立要綱

第一、縣之性格

一、本縣位於奉天東方約六〇粁、抱擁撫順市閾接瀋陽、鐵嶺、清原、興京、本溪之五縣、而積約二四萬陌、於縣之北部貫通渾河之主流、縣內則發出十數支流、均合流於該主流、縣之全地域、均被大小山形之山地所覆沒、其中農耕地僅不足七萬陌、而能入鋤之山地、殆被開墾、其開拓年數、均屬多年、故其地力之消耗頗甚氣候之寒暑相差無幾、而冬期氣溫較高降雨量較多、山地除若干之人工造林及作草地之外、殆爲植生草木灌木、其地下礦物資源乃統制外炭之二礦區、其外尙有石英礦鐵礦鎢礦、石棉礦等之鑛脈之埋藏然刻尚未脫卻調查步驟、其普通產物

中、大豆及水稻最多平年約得三萬吨可輸出於他處、高粱及其他僅只足自縣民食、關於特用及園藝產物無任何特記者、

人口之分布、總人口爲二十一萬、除卻撫順市周邊地區之約四萬之外皆分散於純農村其民族別之構成日系二四〇、鮮系一、七〇〇、其他則爲滿系、縣內交通、北部幹貫奉吉線道路、除奉撫道路之外、並有連城廠相仁縣內四通八達、其總延長乃九九〇粁、四季均可馳行、載重汽車尙有旅客汽車道五條、然於渾河之舟運、乃所不能者、

二、本縣乃鄰接撫順炭礦及其附屬各工場其他重輕工業之撫順市漸次於縣地域發生將來的進展性、由各

方面觀之、則有其特殊地位

第二樹立計畫的基本方針

一、以適合前記本縣之性格、開發全國高度的產業爲目標、還重點於人工造林畜產、及一般農產、則主以造林計畫、及其實施進度爲基點、謀以求其計畫的開發增殖、

二、本縣之立地計畫、以爲奉天地方計畫之一環、考核對撫順市之特殊地位、而區全体之合理的開發、所必要之行政地域之調整、

三、本縣依地其周圍地域之地形交通、而考查交易關係、施以爲企求撫順地施以情勢之企畫、

四、本計畫之目的、爲縣政之基幹雖有牛永久性、然以一期間大體爲五個年的目標進行、尙因部門不同、而其計畫期之開始與終了、乃不爲固定者、

五、對自與村及屯農家之育成、加以從前之努力、使本縣推進本計畫之中心力、

第三計畫

一、林業

立地的開發奉天地方產業則撫順、本溪、興京、清原等將來爲供給林產之源泉地域本縣鑑於全部之山林、地質土壤、極適於人工造林、而樹立造林事業三十個年計畫、由康德八年起實施、其計畫面積約一四萬七千陌（含更新者）、除一般植樹外實施耕地防風林、防砂林、防水林等之植栽更撫順炭礦其他奉天地方消費市場之狀況、以栽植落葉松、黑松、楊類類爲主業、（未完）第一期以康德八年起、五年度之五年、本期乃以造成苗圃及其他植樹之苗、可能範圍內、根據以上辦法、不只爲奉天地區所需薪材之供給泉源、更使充之爲本縣產業及畜產增殖之永久的基本手段、使警備方面、撫同重地條件、超高高度集約化、

商工會施行調查
優良商工從事員

撫順商工公會、基於該會表彰規定、而施行本年度商工從事員之表彰、對本年一月一日現有之左記該當者、希望於三月三十一日以前申報該會、

一、模範表彰

在撫順市內之同一商店或同一工場、滿十年以上服務操行善良或技術優秀、其行爲爲他人之模範者、

二、善行表彰、在撫順市之同一商店或同一工場、滿五年以上服務有奇特之行爲者須特以上服務的記入、

三、動續表彰

在撫順市同一商店或同一工場、滿五年以上之服務而無特別之過失者、

一、模範及服務表彰者、係對該每人限制一回、而不再度施行、對申報用紙可向總務科領取、

縣聯開幕迫在目前
協和會召開委員會

撫順市農產物增產方策會議本年度協和會撫順縣聯合協議會、於三月十三、十四、十五日三日間、在商工公會議堂開催、由二日午前十時起、在縣公署召集縣本部委員會、由二十處分會提出之議案九十九件、一括整理、處理十六件之議案、撤回二件、並以下之

一、撫西街及附近編入撫順市要望之件、

一、設置屯事務所、屯長之待遇改善要望之件、

一、民籍手續簡捷要望之件、

一、關於造林綠化運動之件、

一、關於戰時農產物增產對策之件、

一、小林庄郵便所復活要望之件、

一、關於國民儲蓄之方法改善之件、

以上等七件決定上程、特關於戰時農產物增產對策之件、提案分會數十九、提案件數八十一件、殆全縣民之民意一括、爲完遂出荷量之責任、免諸障礙、即民食、勞力家畜、飼料、種子、肥料、資金、生必品、農具之不足、農耕指導之不充分、出荷方法其他現地之實情、既應諸施設之不備、農產物價格之不合理、農物指導對策等等不勝枚舉、急於排除是正、爲緊急之重要諸問題此外對民意有、

一、民食不足緩和策、消費規正、相互扶助之精神與行政措置、需給之均衡、關係機關之良心的斡旋協力、早期蒐荷作物之栽培獎勵之最少限度態完全把握春耕期之最給實施必要量、絕對配給、由他縣購入自家用食糧販賣許可、

一、勞力對策、確保人間勞働力、相俟機械化、與經營之合理化、改善炭礦勞務管理及勞工供出之方法、待遇改善、

一、配給品之合理化、如家畜飼料、豆餅等之配給、良質種子並肥料等之合理且效果的計畫配給、其他生必品之配給完遂最少限度、

一、春耕貸款限度增加、至遲於四月上旬貸與、

一、曠地利用及擴張對策如命令統制外作物之曠地由其他之行政措置禁止、鐵道線路兩側之工作物栽培之禁止制度撤廢、復興部落之建設助長制限少ㄧ戶程度緩和撫順炭礦用地貸與、民有地耕作許可、

一、地目之變更、現地之實地調查停止、行簡易的手續

市公署招集農民代表
舉開農產物增產會議

撫順市農產物增產方策會議本市爲強化農產出荷完遂、特召集農民代表六十餘名集合、於昨日午後一時在市會議室、由市長之下舉行、首由岡經濟科長說明增產計畫、種子之斡旋、肥料之斡旋等、表示市方福力應援增產戰士之旨、於四時始散會云、

至急地目之變更、

一、農耕方法之指導、縣公署、合作社對種子之萬全選擇、早期配給、特殊作物之付以割當之際、土質調查適地指定、積極的指導工作方法

一、出荷方法之改善、出荷割當量、在實際之耕地面積爲比例分担、勿須考慮收獲勞力、經營並土質之狀況、過去之實績與出荷量無拘泥由他縣或他村輸入狀況、期割當之適正、在春耕前決定任農民之自由、

一、農產物價格、販賣價之引上、在範圍內收買配給機構之整備簡捷化等之方法、由大農收買價格、引上生必品、其他之價格均衡、具他防水堤溝渠防止水害、外糖梁之修理或交易場之新設等必要施設完成、以上增產國策完遂之熱情與誠意、農村之實希望、市、縣公署、農礦並興農合作社之各關係解答者側、如責任之迴避、或糊塗慎重的度免去、以良心的飽納民意、愈重積極的增產方策、眞摯的態度、檢討戰時下縣聯之成果、無遺憾的發揮、確立增產之對策云、

縣署行政科街村股
指示街村行政方針

撫順縣公署行政科街村股、因鑑於在此決戰體制下、爲使地方行政組織強化、一面順應國策之要求、一面注重於農民精神之作興、而置重點於『屯之育成』、以活用國民隣保組織、用謀行政之徹底浸透、同時升攝協育成至妥說、對各街村指示之事項、則爲確組肅正、機構之整備、街村實態之把握、國民隣保組織之强化、義倉事務之充實、街村財政之確立、以期在決戰体制下、而自與村、以便將其成果普及於其他各街村、至對於街村之機構、則力求簡潔、要求其內容之充實、且改重其自主性以圖建設健全之農村、完成模範後民衆應有之使命云

炭都瑣聞

△協和會撫順市本部、對本月乙麼舉辦常會之實踐事項一、清嚴家之內外（於此後每月八日爲期一齊實施）

△飲食店組合懇談會、於四日午後一時在商工公會講堂開催撫順演劇研究會、第四回公演於四日午後六時半在公會堂舉行

野菜最高價格

撫順市自三月一日起至十日、規定野菜最高價格如左馬鈴薯一角九分、葱一角六分、溫室葱三角八分、蘿蔔一角七分、牛蒡二角廿監一角六分、甘藍二角四分、疙疽白二角二分胡蘿蔔一角一分、

捕獲偸車犯
警方將表彰

二日午前十一時許、有國際運輸事務所服務之近藤寅藏氏（三〇）在市內東七條通無盡會社辦事內將自轉車置於該會社門前、旋竟發見被人偸去、該氏測定必係向奉天方面逃走、當即用國際運輸大板車追趕、追至奉撫道、瀋合附近見其潛伏該處、遂上前將其逮捕、帶歸撫警司法科、經審訊之下、該犯爲奉天省新民縣農人、名劉振國年三十三歲、見其有多數餘罪、故目下對其取調中、對近藤氏逮捕該犯、撫警以其有此種奇特行爲行表彰云、

撫順版

康德新聞社撫順支局
電話：二四六四號

公示送達

原告劉福氏被告劉堯山右當事人間因康德十年（往）第壹號離婚請求事件向被告應行送達之左記書類保管於本院到場時領爲荷
一、康德十年四月五日午前十時言詞辯論期日傳票及答辯書催告狀一件一、訴狀副本一件康德十年三月六日
遼陽地方法院書記官魏希剛印
注意右開書類未受領時以康德十年三月二十七日該書於法律上視爲送達

公示送達

原告徐紹曾被告陳宗哲右當事人間因康德十年（天）第二號買賣代價事件向被告陳宗哲應行送達之左記書類保管於本院到場送行收領爲荷一、康德十年四月五日午前十時言詞辯論期日傳票及答辯書催告狀一件一、訴狀副本一件康德十年三月六日
遼陽地方法院書記官唐玉璐印
注意右開書類未受領時以康德十年三月二十七日該書類於法律上視爲送達

出號聲明

敝號德順盛與記經理趙惠民因有高就業於康德拾年壹月正式辭退所有一切財務事項皆已清結完畢敝號擬任楊澤國担任經理之職但將惠民前在號中對外應聲作保蓋有負惠民印章今後該君對外一切事務概與敝號無關恐未週知特此登報聲明
天市奉瀋陽區一德街二段七五號德順盛興記

尋子

余子劉春林字介臣年三十三歲係奉天省縣人因余外出經商二十餘年先在上海後來天津先時曾彼此通信近數年來音問隔絕不知在何地作事是否健在如有知其現址者請函告或有知詳細地址是否在如此或仍在原籍如見報後希向下列地址通信可也天津法界卅號路五十五號韓奇逢莉房或奉天市北關區大北街二段三七號
劉季言玉廷啓

緊要啓事

深啓者敝號於現經改組統歸馬續援個人經營字號另添字記二字凡以前對外一切事務及擔保等情自即日起本號概不負責恐未週知特此登報聲明營口市太康區地利街衆瀛印字館字記
經理馬續援啓

遺失聲明

敝號於康德十年二月十八日發出五五〇二一奉天大西門裡功成銀行照付支票壹張計國幣壹百捌拾參圓整已付與克利實業公司不慎將此支票丟失除向該行掛失票外特此登報聲明此支票無論落於何人之手概作無效特此聲明
奉天小西門裡公興茂啓

緊要聲明

茲因本所技師清水浩治之事今有高就於康德拾年參月壹日與敝所脫離關係以後該清水浩治在外無論發生何等事故本所概不負責恐未周知特此聲明奉天市鐵西區保工街二段壹壹六號玉泰鑄鐵所
李春玉啓

聲明作廢

啓者敝號二月十五日由滿洲中央銀行遼中支行發出支票二張每張壹仟圓奉天是二二一七號遼陽是一八五六號遺失遼陽除銀行掛失外登報聲明此票落於何人之手作於無效
遼中街慶發成李發春聲明人

聲明作廢

敝人有在瀋陽縣靜安堡村靜安屯草田壹段東至程姓西郭宗泰南北道計中則十二畝七厘大照各壹張於本年三月二日持該大照領申報名數擬欲領新土地執照乘電車至太清西不愼將大照等完全被竊特此聲明作廢
趙清啓

聲明作廢

遺失化學圖形手戳印信壹方存証明書實於康德十年二月四日外出不慎丟失嗣後落於何人手概作無效於丟失日以後如發生使用之敵人概不負責特此聲明丟失以爲存証作廢
滿洲曾聲明人譚蘭

脫離關係

啓者敝人子李才字壽之前次飛揚成不良嗜好當食宿於賭博場中與一般無賴往伍恐一旦陷於法網累及已身故登明自即日起始父子脫離關係日後李才翺飛卑兵妻李牛英皆及其子女無論有何款外與李寳山無職係特此聲明大南街一段三八號聲明人李寶山

撫順廣告欄

大同電影院
新茶花女
四日起八日止
上海新片
李麗華主演
電話六一八四番

中和園劇場
巾幗男兒
三月四日起六日止
滿映出品有聲新片
王麗君主演
同時加演彼爾公計戲
電話五一二二五番

福興電影院
翠屏山
四日起八日止
上海新華公司出品古裝巨片
談瑛王引主演
電話二七一二番

大新洋行
營業種目
撫順市七條通六四
代用蠟燭、煤炭代用、礦油漆、車軸油、專家販賣
電話五四三四番

奉天城內鐘樓南
電話四三九三一一番
郭氏醫院
產婦人科 小兒科
院長 女醫學士 郭李松林
晝夜接產 負責戒煙

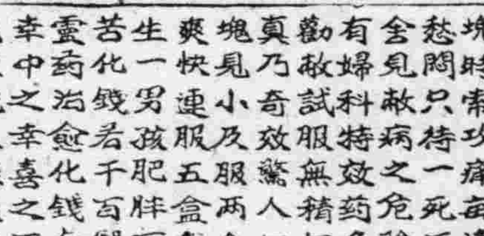

王東甲論命潤格
草論命運三流年五圓中論五流年拾圓詳論十流年貳拾圓詳論全流年帶六親命五拾圓問命者將生辰出生地潤金由郵寄至奉天市小東街天齊廟前四段壹貳零號十日寄件會見下午四至七時談命鑒圓

聘請日語女教師
性別 日系或滿系女人年齡二十歲以上
資格 均在二等以上每日授課二小時
薪俸 優厚接洽時面議
有志者攜帶親筆履歷及照片每日午前十時至十二時本院接洽東關區大東街二段一二七號奉天女子職業學院

奉天崇文學院續招新生
科別商業科限優級卒業者簿記速成科限文理通順者報名詳見簡章附郵票六分即寄（隨到隨試）
校址奉天大南門外衞有宿舍鐵路通引電話（四）四三三八

奉天女子識業學院招生
速成科五十名簡章附郵票六分即寄
地址奉天市東關區大東街二段一二七號

奉天女子打字專門學院招收新生（外縣免試入學）代打文件
簡章附郵即寄
院址◇奉天省公署前通天街路西小南門內一心街四段七八

奉天國光女子洋裁學院
滿洲首創 教授澈底 宿舍完備 就職介紹
科別 本科（洋裁手藝日語滿語算術）速成科午前部午後部（洋裁手藝）夜課數理化（女高二年休了）洋裁班（資格不限）
入學 隨時入學額滿截止
院址 瀋陽區一心街六段一一六號
函索簡章要郵票六分

民生部認可 奉天實踐簿記學院招生
額數 商業科一年生一八〇名（二個年卒業）簿記速成科男女各五〇名（六個月卒業）
資格 限國民優級學校卒業或有同等學力者（免試入學）
開學日期三月十五日
宿舍爲遠道學生便利起見備有宿舍伙食另有簡章函索附郵票六分即寄
校址奉天市瀋陽區小南街四段一〇四號（電話四、三四五〇番）

產卵王？白色單冠來克亨種
贈呈簡易育雛法無經驗者亦可保育養成功
初生中雛成雞大分讓（招聘養雞實習生數名）
▲魚粉貝粉骨粉雞具書籍詳章附郵六分即寄
撫順城內東三胡同四八號
增產裕民 養鷄報國
競農養鷄場

雙龍化積膏 筋骨疼痛 四肢麻木 腰腿作痛 風寒麻痛 婦女血虧 經血不調 胃寒頭痛
特製三腎丸 精神不固 夢遺白濁 陽萎早洩 房勞過度 腎寒腰痛 精神衰弱 淋濁腫痛 下元虛冷 精氣空虛 每盒四元
虎骨熊油膏 手足拘攣 半身不遂 陽萎 筋骨麻木 中風中寒 婦女虛寒 每張四角
南滿外加郵費包裝費請先交款代金不辦
德潤堂藥局發行

贈送 黃色補丸
主治 先天不足後天虧損 血虧傷房勞過度 頭暈眼花耳鳴心跳 手足冰涼四肢無力 精神不振 早洩陽萎遺精 食不消化善忘失眠 老年體衰
特點 ……
贈送 ……
▲總發行 哈爾濱道外十五道街 金勃先 藥房
大連總代理 ……

民益鐵工廠出品

奉天市小西區惠工街三段三九號 敝廠專製各種農產物加工機器 精白機 碾米機 榨油機 製粉機 ……
電話六三五一二

立本大旅社
客室寬潤 安全舒適 清潔衞生 招待慇勤
西式臉盆 電灯電扇 溫涼水道 電鈴暖氣
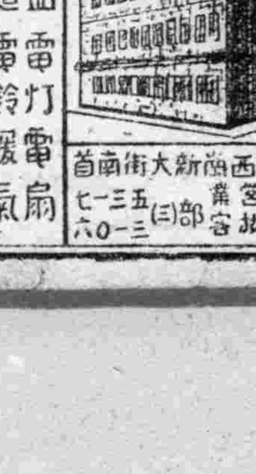
大連西崗新大街南首 電話 西崗（三）部 七一三五 一六〇一三

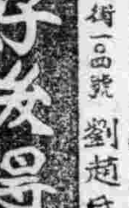
好後得子

嗚謝 治愈經血不調
敝人於未結婚時即患經血不調行經腹痛、不見了腹內有塊疑是有孕至後五月不經不見腹中作痛硬塊雖經各醫診治均說是黃肌瘦方知是病經各醫診治均未見效…
……
國瑞藥店 劉趙氏謹啟

解脫桎梏奮起興亞 緬甸更生瞬息一年
協力皇軍爲共榮圈健全一員

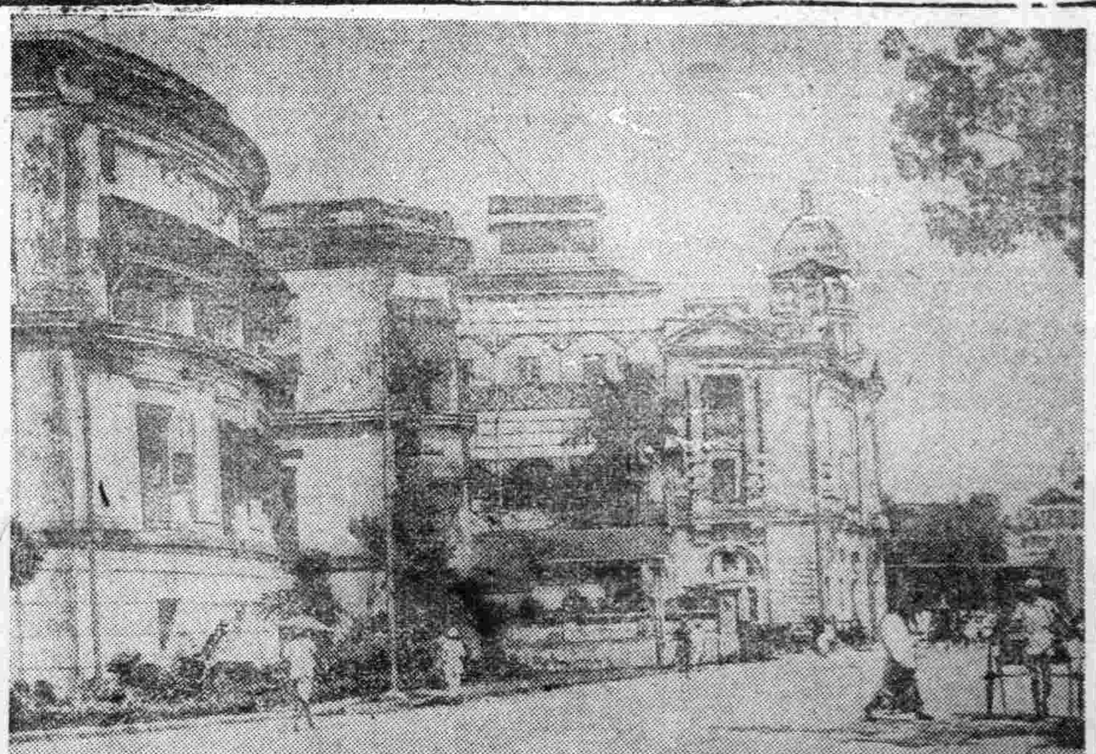

【仰光電】去年一月二十日、突破泰緬國境、發揮獨時快速進擊之精神、進入緬甸之皇軍、西當江之大殲滅戰、程美門、攝古之占領、到處粉碎英印軍、以破竹之勢、陸續對南下之蔣直系軍、由攝古北上、一擧直指仰光、原田部隊主力突破國境以來、四十七日間、三月八日遂向仰光無血入城、瞬將一年矣、次於新嘉坡香港英國侵略東亞據點援蔣輸血路之最後基地之仰光、爲安定大東亞、爲日本之最前線、於大東亞自給之經濟圈內、諸地域物資交流、爲戰力增強、重要資材供出、經過去十世紀以上英國統治之桎梏、被解放之緬甸、成爲大東亞民族之健全一員、建設新國家、成爲政治經濟之中心地、今已面目一新、英國自緬甸撤退以來、借美國之力、英美協力之下、以空軍向緬甸各處盲炸、且對緬甸協力之緬甸復興建設、極力妨害、一方去年秋以來、重慶狂呼輸血路再開奪回緬甸、十二月下旬出擊雲南怒江方面、布鐵桶之陣、由於皇軍之猛擊、徹底的打伐、該方面戰況、一時入於小康狀態、更由皇軍精銳部隊、二月中旬對突如開始行動侵入印緬國境之英國軍、徹底的打擊、又一方於雲南怒江方面、展開重慶軍掃滅戰、東西呼應、破竹進擊……

緬甸民衆協力皇軍 捕獲飛機降下之間諜

【仰光電】潛伏在日軍警戒網中之敵方間諜、爲附近住民所發見、與此交戰後、逮半數即行仆倒、並遂捕獲到全部如何、可知曉緬甸民衆對日軍之協力狀態、二月二十四日午後四時頃、在南部洲四日午後西北方由甲……

國民言論力求暢達
但嚴重排擊阻止戰爭遂行者
東條首相闡明言論指導根本方針

【東京】衆院戰時刑事特別法案委員會、委員會決定最後的態度、午後由濱野委員長關於戰時刑事第七條四項之適用具體的問題、向岩村法相提出質問、首相答以強調昂揚官吏之奉公守法精神、法相答以團體急勸令事後承諾案、乃議員必守之行爲、力說國民對華政策之轉換、明示國勢不變之態、爲求戰時下刑罰法規之簡單明瞭化、活用刑事法調查委員會、頗值注目、

濱野委員長＝於戰時下一億國民之協力體下、發重言論之自由、固不待言、願聞政府之所信、

東條首相＝爲遂行戰爭、必須昂揚一億國民之精神、已由本人迭次言明、對戰爭遂行上有碍之言論、嚴時下必須嚴重取締、自不待言、此外國民之言論、當然力求暢達、

委員長＝國內治安之維持、根本基礎在於國民之遵奉精神、最近官界、尤感其必要、願聞總理之職權、

首相＝戰爭下治安之維持、徹底……

委員長＝關於國家基本政策……

岩村法相＝如所問者解釋非該當『第七條之四』……

效法日本偉大母性 扶育遺兒繼承夫志
李謹行夫人堪稱我滿洲婦人模範

【牡丹江】日本之一般母親者、果然不凡、將自己『夫』『子』送諸戰野、而自已深居簡出、爲槍後而默然力努、由此稱美風所薰染、共榮圈之此滿洲國北部女性、亦受感化、茲有因自己丈夫、爲作建國礎石、而化爲護國英靈、已身雖係滿系年輕之婦人、但顯能以日本婦道爲模範、一手扶養家族及遺兒、並擔當次代小國民之教育、此善行婦人、名李謹行……

美國海軍戰策三輕
戰敗國家徒作哀鳴

【布宜諾斯愛里斯電】美國海軍由戰前之戰艦中心主義轉移至空母中心主義、而今更轉移至陸上基地航空隊主義、關於此種事情、由美利堅雜誌轉載如下、

『眞珠灣以來美國海軍必須使用陸上機、陸上自然亦占有海上之支配權、從來海軍使陸上機者、僅爲基地哨戒用、然現在解消以往陸軍航空隊間反對關係、故陸軍用B二四型轟炸機改爲海軍占用、海軍於一九四二年六月以陸上機並基地建設費由預算局充當……

齊齊哈爾市內靈地 集團寺院街將出現

【齊齊哈爾電】齊齊哈爾市內以佛教日系爲宗派、結集本派本願寺眞宗大谷派本願寺淨土宗……

石炭坑爆發取締規則 並礦業警察規則公佈

政府爲防止鑛業之災變、期決戰下鑛山業之灑期的發展、定鑛業者應行事項、爲鑛業保安確保之基準、關此、六日以經濟部令、公布『鑛業警察規則』及『煤坑爆發取締規則』自本年四月一日施行、我國之鑛業、自第一次五年計畫以來、飛躍的發展……

經濟部當局談話

作同鑛業警察規則及煤坑爆發取締規則之公布、經濟部當局談話要旨如左、……

增產戰士里鮮克君 矢志建設滿洲工業
秋田日滿技術工養成所佳話

【秋田】建設大滿洲工業、必須驅逐安哥魯薩克遜的機械工業、立腳在日本本來工業精神上、在秋田日滿技術工養成所練成之青年技術者八十八名、皆體得純日本的工業精神……

稅捐局發申告書

【北鎭】稅捐分局、爲促進商民納稅趣旨……

街村國兵要員 開催講習會

【昌圖】縣當局近來謀求國兵檢查之圓滑遂行……

幼稚長欲辭職 去留與否未定

大連市…幼稚園長…

風箭

▽…人、時時都在訓練中、防空是訓練、清潔掃除、是訓練勤勞奉公也是訓練……

全滿商工公會 慰問鎭北將士

全滿一百六十處之商工公會、爲對鎭護北邊之一翼……

前滿業鮎川總裁 獻金對恩賜病院

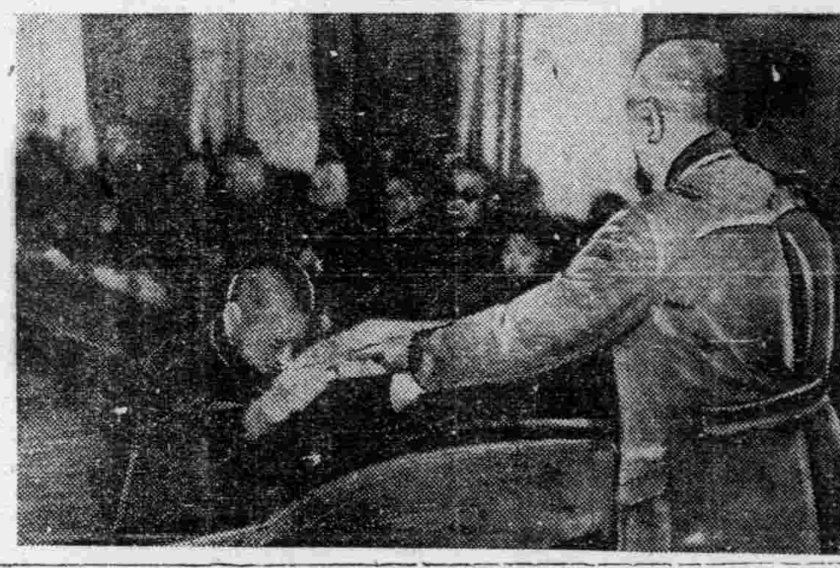

阮大臣表彰國民儲蓄功勞者

宗教教化講演班 昂揚農民增產熱

患痔瘡漏久未治癒者注意

痔・瘡・痔・漏・脫肛・大便走血・良藥

化痔土龍散

奉天市大西街三段八八號　張三多堂藥行

治愈眼疾良藥

感謝人

治愈婦人病

治愈婦女月經病

四角　調經育生丸　小盒二十日量五元　大盒二十日量八元

陳張桂珍謹啓

鹿茸 活血濟坤丸

九州大藥房

救心

能使心臟胸胃之抗病荷爾蒙增強解除病根挽回眞實之健康

特種動物荷爾蒙之臍精藥

(救心)之有効病狀

朝夕一粒

日滿高等旅館　大連　東亞大旅社

和洋客室・團体歡迎・中西食堂・浴室完善

大連市淡路町三番地　電話代表（三）一八三一二　總務室一五六八四　電略タイレントウアホテル

肺病吐血急效藥

趙氏肺病咳嗽藥

總行奉天大西關內北大門外　精華堂藥房　肺科趙蔭忱監製

延年百油燈招推銷處

全國商號勿失良機

新京百油燈製作所啓

老福春堂藥房

哈爾濱道外正陽十四道街

本堂出品四種靈藥全滿馳名

劉氏養血保坤丸

劉氏樂仙膏

劉氏金丹

劉氏金剛藥片

各埠省城鎭均有經售

風高物燥的季節已到 市民們首應努力防火

【新京】身居通都大邑、受不到大自然薰陶的城鎮裡的人們、長年多在煤煙籠罩之生活中、所以很盼望起居適和的季節來臨、現在使人羨慕的春天、已經靜悄悄的來了、按理說、人們應當樂、應當痛痛快快的盡情享受着這溫柔的春意、不過我們既生長在人煙稠密的都市之中、就該具備都市生活的常識、因爲每當春神降臨的時候、往往會給人帶來許許多多的災難、譬如由於氣候的轉變、像天花啊、流行性感冒、等的無形病魔們、都可以藉而肆虐人間等、此外更有一種更可怕、更令人眼寒的事、就是火災、這種災害是一點也不留情、倘若一旦有誰不幸遇到它、無論家財萬貫、也要立刻變窮的、所以火災是春天都市裡的最大威脅、而且是春天都市最易發生的事、都市裡的消防機關、爲了減絕此種事態之發生、所以每至春天就有防火週間的實施、意在希望市民有所覺悟、共同努力防火、然而例年的火警並不因此稍減、究其原因、也無非由於火災發生者的不注意、這就是說都市住民們不能小心翼翼的防火假若當此春天將至、風高物燥的春季節、家家戶戶都能時時注意於各自的爐竈煙筒以至其他易於發生火的物品時、則這種不幸的事、決不會發生在羣集雜居的市民們、現在已到什麼季節了仔細想想、我們首宜注意甚麼總好呢

期森林資源保護萬全 將開造林協議會

【新京】爲謀森林資源之合理的造林、曾於去年末決定「全國造林事業振興方策要綱」之保全、產業之進展、森林資源之保護之萬全、林野總局、將於月之二日、假農事試驗室、開造林協議會、本年度以降造林事業之全面的展開、尤以民營造林業之強化國有林之開放共榮林之實施策等、加以協議、協議事項如左、△木材需給狀況△國營地方造林事業△共榮造林制度△造林用地△補苗統制△備林造成計劃、

爲勞工住宅問題 州經警開協議會

【大連】關東州生產增强委員會、於三月一日在州廳、開定例委員會、對於大連機械製作所之勞工住宅問題、有所檢討、以因應住宅之要、關聯事、州廳經濟部於十日上午十時頃、在會議室內、開協議會、關於大連總港之勞工住宅問題、與以協議、結果以當時局攸關、將對資金及資材難、以可及的速予克服、而圖解決云、

縣聯日期決定

【昌圖】本縣康德十年度縣聯合協議會經縣本部發表、已預定於三月十八、十九、二十計三日間、現對於事前之各種準備、該部已着手進行、全縣民衆對出荷增產之重大國策、非常關心、此次縣聯之特彩、屆時必有一番熱烈發揮、殊值重視云、

市當局着手準備 祀孔並關岳合祀

【營口】關於本月十日祀孔及二十一日之關岳合祀、目下市公署教育當局開始着手準備、皆定於當日午前九時分別在通惠區桃園街文廟及太康區平安街武廟舉行、祀孔主祭官爲林寺泰市長、關岳合祀主祭官爲曹洲憲縣一工兵隊長、其參會官員及市紳皆爲陪祭官云、

雁鴨狩獵大會 參加者大募集

【營口】營口獵友會主催第六回雁鴨狩獵大會十四日於牛莊城之中間腰屯及老邊頭附近之獵場開催、同獵場於南風吹三月之初候有數十萬雁鴨之大羣飛來得有南滿唯一獵場之好評、東亞旅行社營口及奉天兩案內所依左記要領募集參加者、▼募集人員百五十名▼日時三月十四日（日曜日）▼集合場所午前三時五十分迄（營口驛）▼出發午前四時半（營口驛）▼會費八元（包含汽車及賞品代夕食代一切）▼申込期日三月十一日以前▼申込同所營口驛及獵友聯盟各支部並東亞旅行社各驛案內所▼再詳細可向最近之各旅行案內所詢問云、

擴充山海關 勞務辦事處

【錦州】國境省錦州省爲期與華北、蒙疆之連絡、毫無遺憾、以防止共產黨秘密運動之蠢動、並絕滅密輸入、暗行交易等、同時助對應勞働者外出工作之激增傾向、遂強化擴充山海關勞務辦事處、並着手解決國境諸問題、目下正在準備中云、

藁工品增產 出貨運動

【新京】藁工品之戰線緊急增產運動、於興農部滿洲產業、協和會及全滿各縣下官民一致之協力下隆重展開、遍及前一月所實施之藁工品增產第一回出貨督勵運動莫大之成果、更予定自三月二十五日起、亙約二星期間實施第二回督勵、於四日午後三時、於國都紀念公會堂、由高倉農產司長、滿洲產業及協和會關係者等約六十名集合、對於第一回督勵成績及今後之督勵方法、期以愼重懇談云、

市面菜果逐多增 韮菜十兩金六毛

【大連】大連市菜町菜華配給會社、前晌賣市場、自改組後、該社奉上官之命、對

提倡增產廢止毛道 各議員展開熱辯各獻良能 長春縣聯於緊張中圓滿閉幕

【新京】以實踐興農增產、完遂聖戰爲中心目標的本年度長春縣聯合協議會自本月二日開第二日的議案熱烈討議、已達最高潮、各代表協議員莫不熱情的陳述增產之卓見、很可顯出本縣縣民衆實踐聖戰、決心增產之赤誠了、有幾個懇切的辦法、如田地裡的人行毛道廢止希望確立問題、實是一般人見不到增產良法、因爲一縣內就有百畝以上的毛道而耕地如全國計算起來、就有萬餘畝耕地的無形損失、第二日午前四分科會終了休息午食間、午後一時本會、議續開會、議長劉縣本部長發表、開始各項議案之綜合審議、其經過如左、

△關於興農教育指導之件（徐教育科長說明）謂我國之興農增產、是親邦日本商工業之振興是相依爲命的、現在戰時下更應舉國國民一致振興興農之精神、尤其對於農村裡的學童、更該深知興農之重要性、故縣教育科業已制定了興農教育之實施要綱、通令各村學校一齊實行了、興農國民練成分科委員會孫委員長謂對此議案縣當局既有了完善之實施辦法、故可全部解決、

△關於華北移滿人民請求處理之件、唐分科委員長謂此案業經解決因爲勞動力不實起見亟當盡力設法補導、使其生活安定、故決定由縣聯閉會日起十日間內各村詳確調查華北移來人民日數、呈報縣署、同時各村分別設法維持其生活、各分給介紹職業、或列入勞工供出之內補充勞力之維厚、議長徵求全體意見、一致贊同、當場宣告解決、

△關於人行小道（毛道）廢止之件、協議員說明舉國增產的時期裡、一塊土、一粒粟、都不可空白話費、但是我國各地的毛道習慣、確是極大的損失、農戶春耕時、都是全部都下種子的、但經行人們隨意給踏出來了毛道、還有騎馬者也可通行損害苗禾和農作物不知幾何本縣約計每年的毛道損失耕地面積就有一百多晌、如全國統計起來、足可突破萬餘晌良田、故亟當徹底廢止規定罰則、必能有補增產計劃非鮮、然後更關於青少年團整備強化、及婦女普及勞作、生必品增量配給、及興農合之強化運營等議案詳加審查分別解決或將提出省聯、四日會議之最後一日故會場中的情形、愈爲緊張關於婦女普及勞作及生活必需品增量配給等議案後展開熱情辯、各獻良能、在十時許卞倫村孫協議員、與大屯呂協議員相繼提出緊急議案、孫協議員是提議全體協議員應向皇軍及國軍表示感謝之意、乃由起草委員會擬出感謝文稿經全體表決後當即派遣代表送呈關東軍及治安部、其感謝文如左、

值此大東亞聖戰之下、我親邦日本皇軍、及北邊鎮護諸將士、爲解放我東亞民族、共謀世界和平、無日不在烈日炎灼及冰天雪地之中爲國宣勞、寢食不寧、我後方民衆、坐享其成、得受安樂之澤者、皆我親邦日本皇軍及北邊鎮護諸將士之所賜也我後方民衆銘感五內、莫可言宣現值我長春縣聯合協議會開催之際除虔誠默禱武運長久外謹代表民衆、披瀝謝忱

康德十年三月四日 長春縣聯協議員一同

呂協議員提議對於興年祈願祭之舉行、希望各村村民多數參加、全體贊同、然後還對交易場及糧棧組合深修地

隣保記

照片爲 劉組長與組員配給民食風景

協和精神垂範全滿 小南街一隣組攝入影片

以國民組織、而確立隣保組織、對於國土防衛、生必品配給儲蓄網之完成爲路之滿遲等完遂刻下重要使命有大影響、爲保隣組聯繫運營較遲之滿系隣組養成、滿映特將隣組活動、製成新聞片、以奉天市瀋陽區小南街三分會第一班第十三組、爲全滿第一之滿系隣組、將其活動、介紹於全國、協和會奉天市本部、確立隣保生活三大目標、爲

一、隣組清潔運動澈底、

二、完成隣組儲蓄網、

三、隣組配給合理化、

以劉海珊氏（四二）爲組長之瀋陽區、小南街第三分會第一班第十三組、開組長杜蓮科組員楊化書、劉鳳岡、趙承潮、孫樂同、楊春田、趙儒棠、許蘭圃、姚品榮、任明禮、高休宗、王佩倫、晏勤忠、項全緒、于孫氏等十六家、不特共同購買配給生必品、且結成完全之協同生活体、堪稱奉天進而全滿第一之隣組、經奉天市本部之推者、滿映決以「滿伴記」爲題、將其活動狀況攝影、近日即以鄰組長宅、與城內爲背景、亘一周間、從事撮影、此際瀋陽區、市公署、協議員、而挺身參加此種運動之劉組長所領、組員中、輪流以一名任會計、經濟、動員、行事各保員爲單位、對生必品、實行共同購買、此外鄰組儲蓄半年、達三百餘元、諸般等亦當全組員一致協力、成績斐然、

組員努力之功 劉組長快談榮譽

劉組長、對於向全滿介紹喜悅之下、談運營隣組終成模範之苦心如左、

自昨年來開定會時、確有二、三組是緊集、此時皆喜而出席、配給物由當值者、依此次以二名、配達然兒童多之家庭則更除隣組之儲金會、自昨年七月開始、半年已達三百十□元五角、此外、對大興有獎儲蓄證券、各買一張、此款齊到、由余繳納、八十八、二十八、二十八日、爲清掃日這成隣組第一清潔居處、乃組員所希望戰爭即生活、乃組之目標、隣組自成立以同志報國迄今已足品味其意義、此皆隣組之賜也云云、

無線電

二月日（星期六）七、〇〇（新京）報時、國歌、新聞、體操七、三〇（大連）[illegible]

強化街村行政 縣注重區屯長人選

【遼陽】縣行政當局、鑑於街村行政、固須街村長之運營得當、及街村職員之努力、而達成完善地步、但區屯行政之優劣、亦足影響街村行政之良窳、是以街村行政、實占重要地位、政府誠要求、勢必達於區屯之間、如軍納供出、糧穀出荷、國民儲蓄、郵政保險、以及勤勞奉公等諸大國策、均賴區屯長之萬能工作、方能達成完善之地步、故對區屯長之人選、務須嚴重考慮、鑑諸以往、區屯長有不當之摘派、或扣押官發補助、以致發生興訟情形、遂以區屯長之地位、擁護已屢、而向各機關聯歡作媚、空耗民賀民賣、對諸國策之遂行上、毫不置意、似此不良份子、掃數滅除、從新改選、以期區屯行政明朗、街村行政向上爲目的、並將從來由區屯長之選舉、由區屯長決定之方法廢止、本年度由街村長認爲最適當之資格者、依左列條件選定任命之、茲特通令各街村長一體遵照、並限於三月十日前、整理完竣、具文報告其被選資格有不承認時、與縣方取聯密連絡、所有規定應選資格列左、

一、家道清白素孚鄉望者、

一、年齡須在五十歲以內而無不良嗜好者、

一、現任官吏或會社職員無任區屯長之資格、

一、品行端方財產須在五萬圓以上者、

一、粗通文字辦事認眞而有奉公之熱望者、

一、讓務職而不准兼用、

一、認爲區屯長有難決定時擇其區屯內有任區屯長之資格者、以抽籤辦法決定之、

全市騾馬 登錄檢查

【遼陽】在滿庭糧穀統制及而謀食料配給之圓滑、要望謀對馬保護之萬全、是以政府有馬籍法之制定、茲市內畜馬各戶、此後對於馬騾之出生、死亡、買賣等、必須隨時呈報、當局本此趣旨、特自三日起亘三日間、對全市騾馬、實施檢查登錄、以確立馬籍、以前畜料之配給皆由獸畜科掌管、此後則均由市經濟科一手管理云、

古塔鐘聲

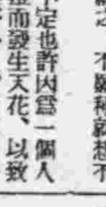

▽…春天帶來了溫暖、同時也帶來了疾病、這是我們需要加以警戒的、

▽…冬日的積穢、受到春日陽光的蒸發、極易傳播病菌、因之、此時的主要問題、乃在力求清潔、

▽…當局雖曾一再督促嚴厲推、然而至今街頭巷尾仍然觸目皆是、我們作市民的、能不汗顏嗎？

▽…要知道、這些工作、我們每個市民都有責任的、尤其是須不容緩、假若再遷延下去、則將要有傳染疾病之蔓延呢、

▽…諸如祛除野犬、實施種痘、這些都是當局關懷春季防疫的主要工作、所以我們都應該起而協力、

▽…曾見一些故意躲避種痘的人、問他原因、當然沒有、總之、不願種就想不種、

▽…說不定也許因爲一個人不種痘而發生天花、以致於傳染好多人、所以這一點從表面上看來、好像與人無關、其實、這正是危害他人生命的行爲、

▽…市民們、起來吧、爲了全市、爲了全國、這防疫的責任是非常重大的、我們若可以個人見地、臨之呢、

實踐聖戰時增產運動 市將設職業輔導所

【遼陽】市協和分會、鑑于近來伴隨商店之廢業或縮小、以致若等商店員一時失業、並爲好閒、或一時定業、還歸在其他商店從事、關于此種傾向、亦是很多、而對於時局之要請、希望在健全的企業中就業、以安定其生活、向此種路上邁進、所以才提出設立職業輔導所機關、現下經努力之活用、貢獻全力爲增產以協重大時局之要請、是以對於廢業或縮業之店員、應急的向重要方面去設法、尤爲必要、再是關于本人之性能指導、及生活條件亦有必要的和當之考慮、所以要依據職業輔導所機關、以資實現、務必要與關係方面作緊密之連絡、適宜之處理爲要、現經提此意見、提交市本部、參加議論、用期實現

遼鞍版

康德新聞社遼鞍支局 遼鞍版編輯係 [illegible]

親切感謝運動週間 鞍市決定每月上旬實施

【鞍山】鞍都規定每月一日至七日間爲〝親切感謝運動週間〟對新商人之指導等、由商工公會、協和會等予以指導、又爲謀商店及顧客之融和、而召請家庭主婦或指導機關之代表者促膝言歡、舉開〝買物座談會〟縣來頗得一般之好評、於二日舉開之第四回〝買物座談會〟、由各區選出一名代表者出席、對配給店地域偏在之缺點及暗交易等、展開熱烈舌辯、由指導機關指出左列缺陷、頗使關係者驚異、而喚起各方注意、

◇…鮮系之暗交易〝販賣餅者、〟竟高出米穀公定價格之數倍、誠爲不合理之極、希望各人、隨時禁、發、萬一發覺、急速報警、可能範圍內、防止一切暗行

◇…青菜分量不足〝市場外之行商、多、稱量不足、對此、指導者側正、嚴重檢查中、需要者各位、亦須予以協力、

◇…猪肉〝私宰者頗多、現正嚴查中、

◇…洗濯物之失盜〝於店員不留意中而持逃者、大有人在、此後必須提出僅洗店存證、然後領取

電車創設調查委員會 常任幹事會今日舉行

【鞍山】鞍山市內電車創設調查委員會、現在調查電車創設基本條件中、此次特定於六日午後一時在市公署開催常任幹事會、對於今後之施策、詳加商討、至二時許、方告終了云、

採用教師 今日考試

【遼陽】市教育股當局、頃因教師不足、乃決定新採用八名、業經廣佈告、結果應試者頗爲踴躍、是以定於月之六日在市公署禮堂舉行考試、試驗科目有國文、日文歷史、地理等項云、

鐵鋼工務株式會社 已開始新發足 矢野社長關該社創業談話

【鞍山】爲鐵鋼生產謀圖之設計、建設事務之受託、生產設備施工之監督及其他等目的、最近將誕生滿洲鐵鋼工務株式會社、而定於三月二日開始新發足矣、先是二月二十八日午前十一時、該社取締役社長矢野耕治氏、於迎賓館、關於該社創業談話如左、

『爲完遂大東亞戰爭目的、滿洲國資源緊急開發之重要性乃愈增大、鑑於建設此等所要之技術、勞力、資材等、爲克服戰時下取得難以期綜合的活用、茲統合昭和製鋼所、本溪湖煤鐵公司、東邊道開發會社及滿業之建設機關、組織一有力之工務會社、受時局下緊急增產之要請、對鐵鋼生產之建設事務全面的担任、以其餘力、向炭礦、鑛山、輕金屬、化學及機械工業等重要之建設事務亦擬參與、本社誕生之意義如此、至望滿洲國政府及關係各會社全體的信賴、以堅固信任爲盼、本社之企業體、在日滿高度國防國家體制之下、全面受託建設的事務、機關之緊密協調、以協力助長發展、而收唇齒相輔之效、如本社之成就如何、關係今後之責任至重、由於從業員全員之協心戮力、以國社業之誕生、產業之設備調查、及建設担當等、使其合理化、迅速化、現實、避免建設與業務之統合、以資事業力能奉立運營、應政府之要請、於非常時下誕生、的於新的出點、確立會社運營之根本方針、對應範圍之業務量、以少數委員處理之、從業員各個發揮全力、不拘從來之制度及慣習、把握機會徹底刷新業務、斷行合理事務簡捷化、以新知識爲主、圖能力之增、又事設施、加以創意與努力、完成既迅速又低廉之優秀設備、』

自興部召開 臨時懇談會

【遼陽】待迎市之市聯、即將迫近、自興部各會員爲協議籌備事此問題、特於昨（四）日在市公署行政科、召集幹部會員開臨時懇談會、結果各會員開誠陳述意見、結果對協議員業經內定、十二時半乃告圓滿散會云、

節婦表彰式 於建國節盛大舉行

【遼陽】遼陽市公署於三月一日午前九時五十分、建國節式典終了後、於該署禮堂舉行節婦表彰傳達式、計受表彰者爲節婦王魏氏（七七）一名、今誌其略歷於左、王魏氏（七七）、原籍奉天省遼陽縣城昂保村、現住於遼陽市內襄平區襄平街三段一一〇號、開魏氏十九歲嫁於王國申爲繼室、先室遺有一女甫三月、而王魏氏即爲己育、躬自扶養、逾二載生子百鵬、期年而夫逝、哀毀之餘、誓以身殉、繼思翁姑扶孤、責無旁貸、內外家政、以身任之、故鄉里感稱其義、至於撫孤、週有急難、無不盡力周恤、及至事變後、曾被匪拘留二十餘日、未受損失、匪亦欽其節烈、竟遺之歸、茲者年屆七旬有七、精神猶健、福壽雙臻、成謂節烈天報之以福云、

家政婦會 希望設立

【遼陽】協和會市本部、接受瑞穗分會提出、二月達情事項、關于家政婦會設置要望、蓋本件爲出產或有疾病者、在此時局之下、想之僱傭上、頗屬忙碌、務要設置家政婦會、是爲要望、但依市之立場、好像不是直接的事業、所以希望有經營者、可以到市公署保健科申請立案爲盼、至於住宅設備電話等、是不用論的、一定是積極的援助、將來又奉天方面、希望設立支店、關于此點、應加以考慮、希望早日實現爲要云、

村長訪國兵家庭

【遼陽】本縣爲康德九年度國兵、即將于十年四月一日入營、茲特先向各指定部隊入營、特通令各街村長、實應家庭訪問、同時並須在各該國兵之門前懸掛入營旗、及其他如鼓勵之方法、以資我國入營盛況

公示送達

原告劉曹氏 被告劉堯山 右當事人間因康德十年（往）第壹號離婚請求事件向被告應行送達之左記書類保管於本院到處送達行收領爲荷 一、康德十年四月五日午前十時言詞辯論期日傳票及答辯書催告狀一件 一、訴狀副本一件 康德十年三月六日 遼陽地方法院 書記官魏希剛印 注意右開書類未受領時以康德十年三月二十七日該書於法律上視爲送達

公示送達

原告徐紹賢 被告陳宗哲 右當事人間因康德十年（天）第二號買賣代價事件向被告陳宗哲應行送達之左記書類保管於本院到場送達行收領爲荷 一、康德十年四月五日午前十時言詞辯論期日傳票及答辯書催告狀一件 一、訴狀副本一件 康德十年三月六日 遼陽區法院書記官唐玉璐印 注意右開書類未受領時以康德十年三月二十七日該書類於法律上視爲送達

出號聲明

[illegible]

尋子

余子劉春林字介庄年三十三歲係蓋平縣人因余外出經商二十餘年先在上海後來天津先時曾彼此通信近數年來音間隔絕 [illegible]

緊要啓事

[illegible]

緊要聲明

[illegible]

遺失聲明

[illegible]

聲明作廢

[illegible]

聲明作廢

[illegible]

聲明作廢

[illegible]

脫離關係

[illegible]

凌雲醫院 內外科 小兒科 皮膚科 產婦科 齒科 理療 其他一般

晝夜接生隨時入院 各科診療專門醫師担任 赤貧者免費治療每禮拜一三五午前八九時爲限 院址奉天市大西門裡鄉局胡同內 一心街一段三三三號 電話四三五一一號

奉天城內鐘樓南 電話四三三九一一番 郭氏醫院 產婦人科 小兒科 院長 女醫學士 郭李松林 晝夜接產 負責戒煙

セーラー万年筆

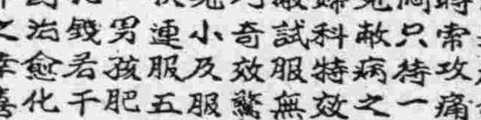

王東甲論命潤格 草論命運三流年五圓 中論五流年拾圓 詳論十流年貳拾圓 詳論全流年帶六親命五拾圓 問命者將生辰出生地潤金由郵寄至奉天市小東街天齊廟前四段壹貳零號 十日寄件 會見下午四至七時談命參圓

聘請日語女教師 日系或滿系女人年齡二十歲以上 格別 均在二等以上每日授課二小時 待遇 優厚接洽面議 有志者攜帶履歷及照片 每日午前十時至十二時來院接洽 奉天市大東區大東街二段二二七號奉天女子職業學院

奉天崇文學院續招新生 科別 商業科（限優級卒業者）簿記速成科（限文理通順者）報名詳見簡章附郵票六分即寄 校址奉天大南門外備有宿舍 電話（四）四三三八

奉天女子識業學院招生 速成科五十名 簡章附郵票六分即寄 地址奉天市東關區大東街二段二二七號

奉天女子打字專門學院招收新生（外縣免試入學）代打文件 簡章附郵即寄 院址 奉天省公署前通天街路西 小南門內一心街四段七八

奉天國光女子洋裁學院 滿洲首創 教授徹底 宿舍完備 就職介紹 科別 本科（洋裁手藝日語滿語算術） 速成科（午前部午後部）（洋裁手藝） 夜課（數理化）（女高二年休了）洋裁班（資格不限） 入學 隨時入學額滿截止 院址 瀋陽區一心街六段一一六號 函索簡章要郵票六分

奉天實踐簿記學院招生 民生部認可 簿記商業 科一年生一八〇名（二個年卒業） 速成科男女各五〇名（六個月卒業） 資格限國民優級學校卒業或有同等學力者（免試入學） 開學日期三月十五日 宿舍爲遠道學生便利起見備有宿舍伙食另有簡章函索附郵票六分即寄 校址奉天市瀋陽區小南街四段一〇四號（電話四、三三四五〇番）

童卵王？白色單冠萊克亨種 贈呈簡易育雛法無經驗者亦可保育養成功 初生 中雛 成雞大分讓（招聘代理店）（化見習生數名） ▲魚粉貝粉骨粉發具書籍詳章附郵六分即寄 增產裕民 養鷄報國 奉天城內東三胡同四八號 競農養鷄場

雙龍化積膏 三特腎丸製 虎骨熊油膏 [illegible] 奉天市 德潤堂藥局發行

贈送 黃色補丸 主治 [illegible] 特點 [illegible] 贈送 [illegible] 金勃先 藥房

民益鐵工廠出品

立本大旅社 客室寬濶 安全舒適 清潔衛生 招待慇勤 西式臉盆 電灯電扇 溫涼水道 電鈴暖氣

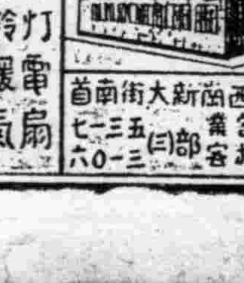

大連西崗新大街南首 電話 營業部 旅客部

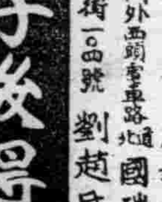

好後得子 [illegible] 鳴謝人吉林得勝街 劉趙氏謹啟

嗚謝 治愈經血不調 [illegible]

解脫桎梏奮起興亞 緬甸更生瞬息一年

協力皇軍爲共榮圈健全一員

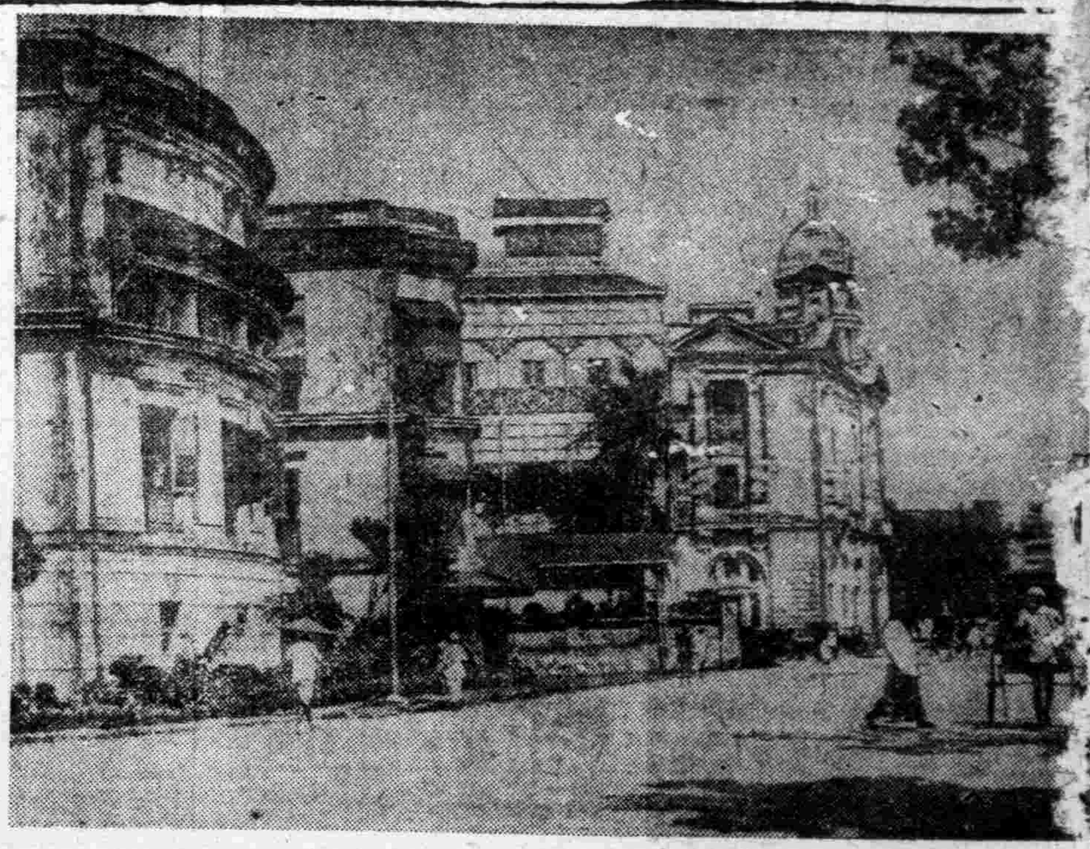

【仰光電】去年一月二十日、突破泰緬國境、發揮獨特快速進擊之精神、進入緬甸之皇軍、西當江之大殲滅戰、祖羅門、擺古之占領、到處粉碎英印軍、以破竹之勢、陸續對南下之蔣直系軍、由緬古北上、一舉直指仰光、原田部隊主力突破國境以來、四十七日間、三月八日發向仰光無血入城、瞬將一年矣、次於新嘉坡香港英國侵略東亞據點援蔣輸血路之最後基地之仰光、爲安定大東亞、爲日本之最前線成爲戰略的最重要基地而更生、於大東亞自給之經濟圈內、諸地域物資交流、爲戰力增強、重要資材供出、經過去十世紀以上英國統治之桎梏、被解放之緬甸、成爲大東亞民族之健全一員、建設新國家、成爲政治經濟之中心地、今已面目一新、英國自緬甸撤退以來、借美國之力、英美協力之下、以空軍向緬甸各地轟炸、且對緬甸協力之緬甸復興建設、極力妨害、一方去年秋以來、重慶狂呼緬血路再開奪回緬甸、十二月下旬印緬邊境開非市方面、布魯姆之陣、由於皇軍之猛擊、徹底的打擊、該方面戰況、一時入於小康狀態、更由皇軍精銳部隊、二月中旬對突如開始行動侵入印緬國境之英國軍、徹底的打擊、又一方於雲南怒江方面、展開重慶軍殲滅戰、東西呼應、破竹進擊、美英誇號奪回緬甸、歸成爲一場春夢、威布野爾去年在印度宣傳、「要謀節仰光入城」空突、成美軍而已、敵妨害新仰光政廳之唯一手段、惟以空軍行無差別轟炸、此不過殺戮住民寺院、徒買緬甸人之憤慨、英美倘對緬甸市民繼續宣傳、嚴使緬甸人憎惡、英美再回緬甸之信賴、已永遠不可能矣、（圖爲新生之緬甸）

緬甸民衆協力皇軍 捕獲飛機降下之間諜

【仰光電】潛伏在日軍警戒網中之敵方間諜、附近住民所發見、與此交戰後、並逮捕餘剩全部、如斯、可知曉緬甸民衆對日軍之協力狀態、二月二十四日午後四時頃、在南曼洲、越過日軍嚴重監視之自由低空飛來敵機在安全地帶、降下六名間諜、以謀擾手段、但未想及出民門、見及此降落後、即迅速拿、劍、槍、鎌刀等、由遠方包圍此六名間諜、將予發現伏兵、而爲適之間諜、即倉惶開始放槍、交戰結果、殺死三名捕獲三名同夜被監禁在土候家中、待翌早來鄉、以渡送往附近之日本警備隊中、

全滿商工公會 慰問鎮北將士

全滿一百六十處之商工公會、爲對鎮護北邊之一線將兵、加以慰問、協議種具體策、結果、最近對各部隊共献納六〇〇台、已經決定、哈爾濱商工公會副會長加藤明、新京商工公會常任理事佐間滿一、奉天商工公會常任理事加藤治繼三氏爲代表、五日午後向治安部大臣申明旨、當局接受申請、甚爲感激、最近與現地部隊連絡、直接向各地商工公會受領、

前滿業總裁鮎川總裁 獻金對恩賜病院

前滿業總裁鮎川義介氏、對於恩賜病院、献金二千圓、五日滿業直島庶務課副課長訪問治安部仙兵部手交此種款項、

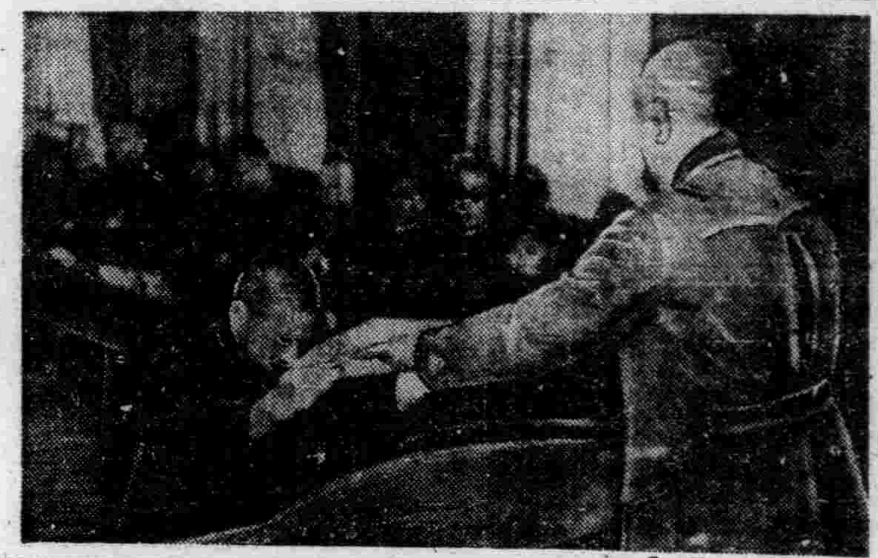

阮大臣表彰國民儲蓄功勞者

國民言論力求暢達

但嚴重排擊阻止戰爭遂行者

東條首相闡明言論指導根本方針

【東京】衆院戰時刑事特別法案委員會、繼續前日、於四日午前續開懇談會、對該法案、委員會決定最後的態度、午後由濱野委員長關於戰時下言論指導之根本方針、代表委員會向東條首相提出質問、又關於戰時刑事第七條四項之適用具體的問題、向岩村法相提出質問、首相答以強調昂揚官吏之奉公守法精神、法相答以圓滑急勅令事後承諾案、乃議員必守之行爲、力說國民對於產政策之轉換、明示國勢不變之斷、爲求戰時下刑罰法規之簡單明瞭化、活用刑事法調查委員會、頗值注目、

濱野委員長＝於戰時下一億國民之協力體下、發揮言論之自由、固不待言、願聞政府之所信、

東條首相＝爲遂行戰爭、必須昂揚一億國民之精神、已由本人迭次言明、對戰爭遂行上有得之言論、自不待言、此外國民之言論、當然力求暢達、

委員長＝國內治安之維持、其根本基礎在於國民之遵奉精神、最近官界、尤感寔必要、願聞總理之職權、

首相＝戰爭下治安之維持、徹底國民之遵奉精神、而官吏率先徹底遵奉精神、尤感寔然、

委員長＝關於國家基本政策的內容緊急勅令由政府提出之事後要求承諾案、衆議院爲行使衆議權之準備、以文書或口頭、獲得其他衆院議員之同志之行爲、是否抵觸『戰時刑事特別法第七條之四』

岩村法相＝如所問者解釋非該當『第七條之四』者、

委員長＝衆議院以外者、對衆議院基本政策緊急勅令之事後要求承諾案、請願、陳情、運動、

法相＝議員以外之人、例如政治結社及其他、究應作爲同樣解釋、等、非爲集合公衆之集會、行研究討論之時、似亦可作

委員長＝非該當『第七條之四』者已屬明瞭、至木材統制、米價統制、縣布洛克制、想像不含於本案基本政策之中、如何、

法相＝與閣下所見略同、

委員長＝爲完遂大東亞戰爭、國民對產政策觀念之轉換、於此時似爲不該當於國政之變亂、不知是否、

法相＝此點亦與閣下所見相同、

委員長＝於戰時刑事特別法之運用上、當局國民不違

法相＝法律統制、爲國家之基本的政策、以適當方法、向國民周知、

委員長＝本法案『第七條之四』、於現行法律上既存之部分抽出之、而加重其刑以解釋乎、或包蔽新法令乎、

法相＝本條不過將既存法律部分抽出、而加重其刑者、決無增加犯罪之種類、

委員長＝本法『第七條之四』、爲官吏者犯罪、如於國防保安法中有之、不知有無加重其刑之必要、

法相＝如閣下所見本條之刑爲相當嚴重規定者、於實刑之範圍、加以嚴重措置者、並關於刑罰之問題、於司法省設置刑事法調查委員會、加以充分研究、

委員長＝由於戰時下、刑罰法規有簡單明瞭之必要之關係上、此等刑罰法規、是否思及統一之、

法相＝此點亦於刑事法調查委員會加以研究、以得適切

宗教教化講演班 昂揚農民增產熱

當之講案、大東亞戰爭下負擔基地滿洲國爲擊全力援助親邦聖戰、產物之緊急增產實爲切要是以政府當局對本年度農產物樹立相當實施之方策展開一大增產運動愈更須徹底昂揚農民之增產意識復由協和會與農產部共同主辦、縣利用春耕以前之農閑時期之本三月中、以增產重點之各省自興村爲中心編成宗教教化增產講演班向各地派遣計編成滿系班四班第一班、爲間島省全體定於十六日自新京出發赴各省下現地以自興村爲中心實施增產大講演、其成果頗堪期待云、

幼稚長欲辭職 去留與否未定

大連市逢萊町睦常幼稚園園長郷桂芳女士、刻因私務所迫、深恐頗越職廣、於月初已向該園主呈請辭職、但以一般兒童父兄咸依戀不捨、故該園主方面、因礙於此、不准其辭、刻正由西崗商會長周子揚氏、并關東局囑託劉鴻彥氏、出面挽留、至於將來結果如何、刻尚不知、但頗堪期待云、

效法日本偉大母性 扶育遺兒繼承夫志

李謹行夫人堪稱我滿洲婦人模範

【牡丹江】日本之「賢母」觀、是感化之婦人、實受日本婦道所感化、對於楠木正行之母、乃木大將之夫人、彼皆熟知且引以爲自己模範、遇者、果然不凡、特自己「夫」「子」送諸戰野、而自己深居簡出、爲槍後而默然力努、由此種美風所薰染、共榮圈之此滿洲國北部女性、亦受感化、茲有因自己丈夫、爲作建國礎石、而化爲護國英靈、已身雖系滿系年輕之婦人、但願能以日本婦道爲模範、一手扶養家族及遺兒、並相當次代小國民之教育此善行婦人、名李謹行遺族、現住牡丹江省寧安縣下之興隆、年秋已三深之鏡泊湖畔、化爲護國英靈時爲康德五年九月、遺族除夫人李謹行外、尚有三歲之遺兒、名金鐸、老母李氏、妹鳳年由此之後、李謹行即擔當三口之家族的扶養責任、某日偶於報紙上、得領略日本人婦女、有因自己「夫」「子」作護國之神、敢行齊闕之事實、乃毅然日「余亦但願如此」、必以日本婦人美德作模範」基以亡夫之遺行女士、前途盜見光明、決心次使幼兒金鐸、異日成長、充當滿洲國之軍官、自己乃執教鞭於優級學校、此譬明旅快之下、正如日本婦人、手携孤兒、赴九段坂、與亡夫共君作無聲之面會、時實極感激、遺族等均爲如謹行氏之貞節、實可謂光榮之至、如日本之婦人等歸牡丹江之謹行氏、終不忘於國都靈廟所受之感激、守遺兒與家族、甚爲兒童等所崇敬、於牡丹江英國民優引以爲自己模範、遇該女士一面扶養三口之家族、一面以熱情傾注於國民學校客年三月、該女士曾有允許使伊以遺族代表、參加建國忠靈廟春季大祭之消息縱與特訪此建康之軍國之母去年五月、參列建國忠靈廟之感泣參拜靖國神社之日本婦人及參拜建國忠靈廟之全等滿洲國之女性、實即英靈之心相印之『心之友』、余亦守夫之遺志使幼兒成爲偉大之滿洲軍官、以報皇恩於萬一、

美國海軍戰策三輕 戰敗國家徒作哀鳴

【布宜諾斯愛里斯電】美國海軍由戰前之戰艦中心主義轉移至空母中心主義而今更轉移至陸上基地航空隊主義、關於此種事情由美利堅雜誌傳稱如下、「自珠灣以來美國海軍必須使用陸上機、陸上自然亦占有海上之支配權、看爲基地的利用、然現在解消以往陸軍航空隊間反對關係、故陸軍用B二四型轟炸機被海軍占用、海軍於一九四二年六月以陸上機非基地建設費由預算局主張提高一億七千五百萬弗、增加三億三千九百萬弗、由下院陸軍委員克斯堤報發表對於一九四三年計畫成陸軍飛行士四萬名海軍計畫對陸上機使養成三萬名、目下海軍使用之航空機乃爲陸軍用之機也、其飛行機分配由双方連絡委員處理之、然陸軍所需要之必要量今後繼續增加、因海軍方面緊急的需要亦迫於眉睫、故於最近設立海軍用陸上機製作工場、尤於一九四二年夏亦改竟追加建造戰艦三艘之計畫故更換建築陸上機及基地、右三艘內、梅恩、紐罕甫夏兩艘既中止建造之結果想其損失有數百萬弗、於一九四三年預定完成戰艦中、中止者亦有若干唯如汲達甚、現在亦放棄於諾斯伐克海軍基地云、

齊齊哈爾市內靈地 集團寺院街將出現

【齊齊哈爾電】齊齊哈爾市內以佛教日系爲宗派、結集總力、在市內建設一大靈地、使爲西北滿六省布教之中心地、曹洞宗日滿寺眞宗本派本願寺眞言宗大安寺、日蓮宗護國寺眞宗谷派本願寺日蓮宗日本山妙法寺淨土宗龍江寺市內七寺、率先協力齊齊哈爾之都市計畫、實現全滿最初之集團寺院街、近已得成案、是以曹洞宗日滿寺神保鶴師外六宗派代表、四日會見藤森齊齊哈爾市副市長、開陳寺町建設之具體案、市側亦諒解此項提議、對於資材及其他、則積極的援助、此案乃卜龍華路東南方天齊廟一帶六萬平方米之土地、設直徑二百五十米圓形大廣場、□區以七千平方米、面積寂放射狀建設七個寺院、近想着手建設、三年後可完成也、

石炭坑爆發取締規則 並礦業警察規則公佈

政府爲防止礦業之災變而決戰下礦山業之圓滑的發展、定礦業者應行事項、爲礦業保安準保之基準、關此、六日以經濟部令、公布『礦業警察規則』及『煤坑爆發取締規則』自本年四月一日施行、我國之礦業、自第一次五年計畫以來、飛躍的發展、鐵鑛採掘、非鐵金屬等主要地下資源之再處屬著而對災變防止僅由礦山自家立保安規則、法制上不安備、今以『礦業警察規則』及『煤坑爆發取締規則』之制定、使保安上、業者應負責任、業務明確化、以災害防止、促礦業開發前進礦業警察規則、乃至鍛鑛山都適用之規則、尤對煤坑爆發取締規則、經濟部大臣指定之煤坑爾規則之要旨如次、

礦業警察規則要旨（十四章八十條）

第一章 技術管理者＝當時具備三百人以上鑛夫之鑛山鑛業權者、或租鑛權者、對當該鑛山技術上一切事項之管理、須選任技術管理者、資格於本章規定技術管理者資格

第二章 係員＝礦業權者或租鑛權者、依礦業警察規則其他關於礦業之命令、選任坑外保安係員、發破係員、安全燈係員、機械保安係員等、規定係員資格申請等事項、

第三章 一般保安及衛生＝定保安係員選任之場合、與職務上之規定、防止落盤水及瓦斯噴出之防止、炭酸瓦斯、坑內氣溫、粉塵防止劇毒物使用傷病者救護物、坑內外一般保安上應遵守之事項、

第五章 可燃瓦斯＝關於炭坑可燃性瓦斯爲災變之重大原因、發見之場合、須對經濟部大臣及省長報告、有可燃性瓦斯之坑內、瓦斯檢定、作業場瓦斯含有量之限制、坑內禁火、火藥所、火氣使用之限制、

第六章 乾燥炭塵＝前章之可燃性瓦斯外乾燥炭塵爆發亦坑內變災最烈者、規定炭塵處理之範圍、

第八章 爆藥＝有可燃性瓦斯之炭坑、發破特須注意選任發破係員、規定發破爆藥使用上之注意事項、

第十二章 機械及工作物＝規定機械保安係員之選任及職責工作物中原動力架空索道、專用鐵道、坑外軌導等物裝置、選礦場燒鑛場、製煉場等主要施設之設置須得經濟部大臣認可、其他施設（主要通風機、空氣壓縮機等）亦有報告義務

△煤坑爆發取締規則要旨（三十條）本規則對有可燃性瓦斯有乾燥炭塵之煤坑、經濟部大臣指定之炭坑適用

經濟部當局談話

伴同礦業警察規則及煤坑爆發取締規則之公布、經濟部當局談話要旨如左、

我國礦業由第一次產業開發五年計畫以來、頗見飛躍發展、對今日我邦完遂大東亞戰爭完遂上、貢獻甚大、由於礦業之發展、同時礦山之災變亦隨之增加、從業者失去寶貴之生命、阻礙礦業之生產亦互爆變災害起率多、災害甚大備以礦業警察規則之適用不充分、對煤坑保安上事項嚴格規定、其規定、爲通風施設、通氣量、總排氣中可燃性瓦斯含有量、探揮跡及乾燥炭塵之處置、坑內使用火藥類及機械器具、攜帶用燈火可燃性瓦斯檢定從事員及救護隊之設置、於決戰生產態勢下、防止絕不可疏懈、政府以經濟部令、關於鑛業者必須遵守事項、此次制定『鑛業警察規則』並『煤坑爆發取締規則』、由本年四月一日起施行、鑑於時局下保安之重要性、鑛業者從業者必須一体遵守、以期保安之完璧、而向增產邁進、全所切望、甚於政府前此決定礦業災變防遏對策要綱、礦業保安機構之確立、礦山安全運動之全面的實施、炭礦爆發等、特殊災變防遏根本方針、並設置礦災害防止對策之員會於科學審議會分科會內、關於防止礦山災害、案調科學的對策、以期礦業保安之完全云、

增產戰士里鮮克君 矢志建設滿洲工業

秋田日滿技術工養成所佳話

【秋田】建設大滿洲工業、必須驅逐安哥魯薩克遜的機械工業、立腳在日本本來工業精神上、在秋田日滿技術工養成所練成之青年技術者八十八名、皆體得純日本的工業精神、三年間之練成亦告終了、九日在同所內、於王滿洲國大使臨席下、舉行第三回卒業式、踏上具有火熱希望之大陸土、卒業生在該同卒業式前、於秋田市好學寺、實行四日間之座禪、吾等非機械奴隸、乃肩負一國興亡之工業生產原動力、以增產戰之擊滅而後已大精神、繼續至最後、此乃卒業生之自誇之言詞、白系俄人窩拉基密爾、里鮮克君（二〇）之技術席輝成績爲拔群、所以決定由加藤養成所長與努力賞、該君在此次歡欣境域裡、造成如次之佳話、

三年前該人乃與莫遜之交之二名白系俄人同時入該養成所的、未久、二名友人因家庭的事情、歸滿、但該君亦能征服不自由之日本語與孤獨感、並未忘記由哈爾濱出發時對老母所起之誓願、該君之堅固決意與努力、促成條案之增進、上本月某日突然接到母病甚危懇耗之河君極爲驚訝、但想及今、如歸、則不能卒業時、之同君、惟忍泣含痛耳、並繼續努力用功對此之加藤所長及級友們、皆勸彼速歸國、然同君、僅感謝甚厚意、經半月後遂得母病癒之報所以該君雖爲欣喜如斯、得努力之勉勵迎卒業日同時決定就職地方爲哈爾濱穆稜炭礦公司、同君惟待卒業証書日到手、以迎得之榮顏、（照片即廳郡之技工員、右數第二人即里鮮克君）

稅捐局發申告書

【北錦】稅捐分局、爲促進商民納稅觀念計、近日業行向各商店、分發事業所得稅金額申告書、及十年度第一期交易稅課申告書、各商店現正紛紛 向稅捐局投遞中云、

風箭

▽…人、時時都在訓練中、防空是訓練、清潔掃除、是訓練、是訓練奉公也 是訓練啊、

▽…天氣、一天比一天暖和起來、是溫煦的好時節、也正是勞作的好時節、

▽…決戰時下的國民、認識清楚時局、還不算盡完了責任、得忘未錄去捐身貢獻於國家社會、纔是戰時下的好國民、

▽…勤勞奉公、在精神上、是高昂士氣、增義勤奉公的至誠、在行動上、是忍苦耐勞、努自實踐勞動工作、

▽…而且奉公的意識、也並不是狹窄的、例如主婦節省用米、節省電力、工人格外工作半小時、農夫致力於增產、都是由奉公精神之一點出發的、

▽…這、並非是要把奉公和其他決戰的精神、混爲一談、實在說、戰時下國民奉公、原是本着戰時精神而出發的、行動維繫、還亦識卻該一貫到底的、

▽…春天來了、我們在戰時下、時時都在訓練中、春天正是勤勞奉公的好時節、

街村國兵要員 開催講習會

【昌圖】縣當局近來爲求國兵檢查之圓滑運行、及民籍事務之整理起見、因此招集縣下各街村公所國兵民籍要員全員來縣、在縣協宣教習所內行五日間之講習、省縣關係機關派員蒞場講授事務上必要之指示、此次講習後、各回現地實施、對本縣出國兵民籍事務之向上、定有一番精進云、

患痔瘡漏久未治癒者注意

痔・瘡・痔・漏・脫肛・大便走血・良藥

化痔土龍散

奉天市大西街三段八八號

張三多堂藥行

治愈眼疾良藥

感謝人

治愈婦人病

治愈婦女月經病

陳張桂珍謹啓

鹿茸活血濟坤丸

九州大藥房

日滿高等旅館

大連

東亞大旅社

◆和洋客室◆團体歡迎◆中西食堂◆浴室完善

大連市淡路町三番地

電話 總務室 代表 (三)一八三(一)(二) 一五六八四

電略 タイレン トウアホテル

肺病吐血急効藥

趙氏肺病咳嗽藥

精業堂藥房 肺科 趙荻忱監製

延年百油燈招推銷處

全國商號勿失良機

新京百油燈製作所啓

哈爾濱道外正陽十四道街

老福春堂藥房

本堂出品四種靈藥全滿馳名

劉氏養血保坤丸

劉氏樂仙膏

劉氏金丹

劉氏金剛藥片

各埠省城鎮均有經售

能使心臟胸腸之

抗病荷爾蒙增強解除病根挽回眞實之健康

特種動物荷爾蒙之膽精藥

救心

（救心）之有効病狀

朝夕一粒

風高物燥的季節已到
市民們首應努力防火

【新京】身居通都大邑、受不到大自然薰陶的城鎮裡的人們、長年多在煤煙籠罩之生活中、所以很盼望起居適和的季節來臨、現在使人羨慕的春天、已經靜悄悄的來了、按理說、人們應當樂、應當痛痛快快的盡情享受着這溫柔的春意、不過我們既生長在人烟稠密的都市之中、就該具備都市生活的常識、因爲每當春神降臨的時候、往往會給人們帶來許許多多的災難、譬如由於氣候的轉變、像天花啊、流行性感冒、等的無形病魔們、都可以乘而肆虐人間等、此外更有一種更可怕、更令人膽寒的事、就是火災、這種災害是一點也不留情、倘若一旦有誰不幸遇到它、無論家財萬貫、也要立刻變窮的、所以火災是春天都市裡的最大威脅、而且是春天都市最易發生的事、都市裡的消防機關、爲了減絕此種事態之發生、所以每至春天就有防火週間的實施、意在希望市民有所覺悟、共同致力防火、然而例年的火警並不因此稍減、究其原因、也無非由於火災發生者的不注意、這就是說都市住民們不能小心謹慎的防火、假若當這春天將至、風高物燥的春季節、家家戶戶都能時時注意點各自的爐竈煙筒以至其他易於發生火的物品時、則這種不幸的事、決不會發生在聚集雜居的市民哪、現在已到什麼季節了、仔細想想、我們首宜注意甚麼纔好呢

期森林資源保護萬全
將開造林協議會

【新京】爲謀森林資源之立地的造林、會於去年末決定『全國造林事業振興方策要綱』之保全、森業之進展、森林資源之保護之萬全、林野總局、將於月之二日、假農部議室、開造林協議會、對本年度以降造林事業之全面的展開、尤以民營造林事業之強化國有林之開放、共榮林之實施策等、加以協議、協議事項如左、△木材需給狀況△國營地方造林事業△共榮造林制度△造林用地△種苗統制△備林造成計劃、

爲勞工住宅問題
州經警開協議會

【大連】關東州生產增强委員會、於三月一日在州廳、開定例委員會、對於大連機械製作所之勞工住宅問題、有所檢討、以因與此有重要關聯事、州廳經濟部於十日上午十時頃、在會議室內、開協議會、關於大連船渠之勞工住宅問題、與以協議、結果以爲時局攸關、將對資金及資材難、以可及的速予克服、而圖解決云、

藥工品增產
出貨運動

【新京】藥工品之戰線緊急增產運動、於興農部滿洲產業、協和會及全滿各縣下官民一致之協力下隆重展開、鑑及前一月所實施之藥工品增產第一回出貨督勵運動莫大之成果、更予定自三月二十五日起、亘約一星期間實施第二回督勵、四日午後三時、於國都組合會堂、由高倉農產司長、滿洲產業及協和會關係者等約六七名集合、對於第一回督勵成績及今後之督勵方法、期以愼重審議云、

市面菜果逐多增
韭菜十兩金六毛

【大連】大連市榮町榮華配給會社、前叫賣市場、自改組後、該社奉上官之命、對於一般市民榮果品、極力謀求圓滑之配給、於二度除夕左近、爲各小販人等、私自運輸、至遠暴利變賣、致使菜類幾不得見於街市、經該社派人四出堵截、調査往來行販結果、而近日以還、非獨蘋果盈市、且各種菜類、逐漸暢旺、而厥價格、咸頗低廉、如韭菜一種、以公定價論、每十兩金七毛、而街中出售者、竟有六毛者不等、由此觀之、其故於此之原因、不該外乎會社之良策也云云、

市當局着手準備
祀孔並關岳合祀

【營口】關於本月十日祀孔及二十一日之關岳合祀、目下市公署教育當局開始着手準備、皆定於各當日午前九時分別在通惠區平安街武廟舉行、及太康區平安街文廟祀孔主祭官爲林喜泰市長、關岳合祀主祭官爲賈湘霖第一工兵隊長、其餘全市官員及市紳皆爲陪祭官云、

縣聯日期決定

【昌圖】本縣康德十年度縣聯合協議會經縣本部發表、已預定於三月十八、十九、二十計三日間、現對於事前之各種準備、該部已着手進行、全縣民衆對出荷增產之重大國策、非常關心、此次縣聯之特彩、屆時必有一番熱烈發揮、殊值重視云、

雁鴨狩獵大會
參加者大募集

【營口】營口獵友會主催第六回雁鴨狩獵大會十四日於牛莊城之中間腰屯及老墻頭附近之獵場開催、同獵場於南風吹三月之初候有數十萬雁鴨之大羣飛來得有南滿唯一獵場之好評、東亞旅行社營口及奉天兩案內所依左記要領募集參加者、▼募集人員五十名▼日時三月十四日(日曜日)▼集合集所午前三時五十分迄(營口驛)▼出發午前四時半(營口驛)▼會費八元(包含汽車及賞品代夕食代一切)▼申報個所營口驛及獵友會員各支部並東亞旅行社各驛案內所▼再詳細可向最近之各旅行案內所問詢云、

擴充山海關
勞務辦事處

【錦州】國境省錦州省爲期與華北、蒙疆之連絡、毫無遺憾、以防堵共產秘密運動之蠢動、並絕滅密輸入、暗行交易等、同時則對應勞働者外出工作之激增傾向、遂强化擴充山海關勞務辦事處、並着手解決國境諸問題、目下正在準備中云、

提倡增產廢止毛道
各議員展開熱辯各獻良能
長春縣聯於緊張中圓滿閉幕

【新京】以實踐與農增產、完遂聖戰爲中心目標的本年度長春縣聯合協議會自本月二日擧開第二日的議案熱烈審議、已達最高潮、各代表協議員莫不熱烈的陳述增產卓見、很可顯現出來該縣縣民贊聖戰、決心增產之赤誠了、有微細的懷誠的辦法、如田地裡的人行毛道廢止希望確立罰則、但是一般人見不到增產良法、因爲一縣內過去就有百晌以上的毛道面積、如全國計算起來、就有萬餘晌耕地的無形損失、第二日午前四分科會終了休息午食間、午後一時本會、議續續開會、議長劉縣本部長發表、開始各項議案之綜合審議其經過如左、

△關於與農教育倡導之件、徐教育科長說明＝謂我國之與農增產、是與親邦日本商工業之振興是相依爲命的、聖戰時下更應舉國國民一致振與與農之精神、尤其對於農村裡的學童、更該深知與農之重要性、故縣教育科業已制定了與農教育之實施要綱、適令各村學校一齊實行了、與農國民練成分科委員會孫委員長謂對此議案縣當局既有了完善之實施辦法、故可全部解決、

△關於華北遷滿人民請求處理之件、唐分科委員長＝謂此案業經解決因爲明勞力充實起見亟當盡力設法輔導、使其生活安定、故決定由縣聯開會日起十日間內各村詳確調查華北遷來人民目數、呈報縣署、同時各村分別設法維持其生活、各方給介紹職業、或列入勞工供出之內補充勞力之維厚、議長徵求全體意見、一致贊同、當場宣告解決、

△關於人行小道(毛道)廢止之件、孫代表協議員說明舉國增產的時期裡、一塊土、一粒粟、都不可空白耗費、但是我國各地的毛道習慣、確是極大的損失、農戶春耕時、是全部都下種子的、但行人們隨意給踏出來了毛道、還有騎馬者也可通行損害苗禾和農作物不知幾何本縣約計每年的毛道損失耕地面積就有一百多晌、如全國統計起來、足可突破萬餘晌良田、故亟當徹底廢止規定罰則、必能有補增產計劃非鮮然後更關於青少年團整備强化、及婦女普及勞作、生必品增量配給、及與農合之强化運營等議案詳加審查分別解決或將提出省聯、四日會議之最後一日故會場中的情形、愈覺緊張關於婦女普及勞作及生活必需品增量配給等議案後展開熱情辯、各獻良能、在十時許卡倫村孫協議員、與大屯呂協議員相繼提出緊急議案、孫協議員是提議全体協議員應向皇軍及國軍表示感謝之意、乃由起草委員會擬出感謝文稿經全体表決後當即派遣代表送呈關東軍及治安部、其感謝文如左、

值此大東亞聖戰之下、我親邦日本皇軍、及北邊鎭護諸將士、爲解放我東亞民族、共謀世界和平、無日不在烈日炎灼及冰天雪地之中爲國宣勞、寢食不寧、我後方民衆、坐享其成、得受安樂之賜者、皆我親邦日本皇軍及北邊鎭護諸將士之所賜也、我後方民衆銘感五內、莫可言宣、現値我長春縣聯合協議會開催之際除虔誠默禱武運長久外謹代表民衆、披瀝謝忱

康德十年三月四日
長春縣聯協議員一同

呂協議員提議對於豐年祈願祭之舉行、希望各村村民多數參加、全體贊同、然後還對交易場及糧棧組合添修地秤之議案、開始協議、關係當局亦同意增設、故乃當時宣告解決、最後審議興農增產對策之議案、因我國擁有東亞聖戰兵站基地之重責如稍選種子收、租地契約之長期化、增用肥料、人工開拓荒地、等方法都提出來最後決定將此案提出省聯、議案全部審議結果、十三案中十一件均告解決或一任本部、只將興農增產對策及生必品增配之二部提出省聯、午後三時半議事終了、乃進行選省聯代表協議員午後五時舉行閉會式授與參加証劉縣本部長致閉會之詞、三呼日滿兩帝國萬歲、長春縣本年度縣聯合協議會收得良好成果後乃告圓滿閉幕云、

無線電

三日(星期六)

七、〇〇(新京)建國體操七、三〇(大連)報時、國歌、新聞、體操七、三〇(新京)日本語講座高宮盛造八、〇〇(新京)唱片一、筝三繼續(新京)重奏日本國歌變奏曲(宮城道雄作曲)二、筝尺合奏光輝的太陽(久本玄智作曲)三、鋼琴與絃樂日日幻想曲(山本直忠作曲)一〇、三〇(奉、哈)經濟通訊正午(新京)報時、默禱繼續(奉天)奉派大鼓馬潛龍走國(六)霍樹棠

〇、三〇(新京)〇〇(奉、哈)新聞一、〇〇經濟通訊四、〇〇(奉天)新聞繼續(奉天)食料品小賣價格五、五〇(新京)鄰組新聞(本溪湖市)一、新聞(哈爾濱)二、科學小常識氣球哈爾濱市公立撫順街國民優級學校教諭趙正人六、〇〇兒童時間(新京)中等日本語講座五百木元七、三〇(哈爾濱)告知、東亞的勝利、夜間節目預告七、三〇(新京)報時、新聞河間大鼓雙鎖山響景山繼續(哈爾濱)趣味講話漫談血液私立哈爾濱龍光商業學校教務主任龍惠霖繼續(大連)歌曲(日本歌謠集)一、弱力二、白峯菊女三、白蘭花四、今年之燕五、出行之最歌者丘眞弓伴奏大連放送管絃團指揮山下久八、三〇(新京)新聞國民須知繼續(哈爾濱)二胡獨奏一、除夜小唱二、病中吟二、光明行四、三寶佛劉恆志繼續(新京)建國劇(四)發揚蹈厲新京文藝話劇團編導淞水九、三〇(奉天)評詞五女七貞(三〇六)宋桐斌一〇、〇〇(新、奉)報時新聞告知、明日節目預告一〇、三〇(北京)舊劇中繼

鄰保記

照片爲 劉組長與組員配給民食風景

協和精神垂範全滿
小南街一鄰組攝入影片

以國民組織、而確立鄰保組織、對於國土防衛、生必品配給儲蓄網之完成街路之清掃等完遂刻下重要使命有大影響、爲促鄰組整備運營較遲之滿系鄰組養成、滿映特將鄰組活動、製成新聞片、以奉天市瀋陽區小南街三分會第一班第十三組、爲全滿第一之滿系鄰組、將其活動、介紹於全國、協和會奉天市本部、確立鄰保生活三大目標、爲

一、鄰組清潔運動徹底、
二、完成鄰組儲蓄網、
三、鄰組配給合理化、

以劉海珊氏(四二)爲組長之瀋陽區、小南街第三分會第一班第十三組、副組長杜連科組員楊化書、劉鳳岡、趙承渭、孫樂同、楊春田、趙穩棠、許蘭圃、姚品榮、任明禮、高休宗、王佩倫、果勤忠、項全緒、于孫氏等十六家、不特共同購買配給生必品、且結成完全之協同生活体、堪稱奉天進而全滿第一之鄰組、經奉天市本部之推薦、滿映決以『鄰保記』爲題、將其活動狀況攝影、近日即以鄰組長宅、與城內爲背景、亘一周間、從事撮影、此模範鄰組、爲出席市聯、省聯任奉天市代表協議員、而挺身於宣德達情運動之劉組長所率領、組員中、輪流以一名任會計、經濟、勤員、行事各係員爲單位、對生必品、實行共同購買、此外鄰組儲蓄半年、達三百餘元、清掃等亦常全組員一致努力、成績斐然、

組員努力之功
劉組長快談榮譽

劉組長、對於向全滿介紹喜悅之下、談運營鄰組終成模範之苦心如左、自昨年來開定會時、皆有二、三組是聚集、此時皆喜而出席、配給物由當値者、依此次以二名、配達、然見帝多之家庭則免除、鄰組之儲金會、自昨年七月開始、半年已達三百十二元五角、此外、對大興有獎儲蓄券、各買一張、此狀籌到、由余繳納、八十八、二十八之八日、爲清潔掃日、造成滿洲第一清潔居處、乃組員所希望、即生活、乃組之目標、鄰組員成立以同志融合、迄今已見成果、佳組員、此皆鄰組之賜也云云、

漢藥製造會社
於最近將成立

【新京】當此我東亞民族必勝必成之決戰時局下、國民保健資材之確保實爲當務之急、尤其東洋醫學精粹之漢藥、依科學方法實行研究改良創設有力之會社一事、更爲目下一般人所最切望之問題、對此自去多以來經全國漢藥業者自動的發起設立『滿洲漢藥製造株式會社』案還滿洲漢藥當局之方針慫慂進行設立準備以來、切已就緒、故定於本月八日召集全國漢藥關係者、舉行設立總會後、即將進行創立許手續、預定在本月中即可由當局正式承認、按該會社業務之重點、乃在以最新方法製造最有效之良漢藥品、此在具有數千年悠久歷史的漢藥界誠可謂爲空前創舉、尤其可貴者此次漢藥業者竟能遊諸百年來正統漢藥之失傳、奄奄一息如言此以往勢必不堪設想、故特能以自動的覺悟而有漢藥製造會社創立之出現、此實爲漢藥前途放一大光明、同時更以此爲契機、漢藥業者亦將必踏入新的途徑、此實堪期待云、

期班組常會更强化
常務員勵行按班指導

【錦州】協和會錦州市城內區分會、每月八日之組常會、十五日之班常會、所轄各班業按期舉行、但此決戰下、第二期建設途上之際、爲展開鄰組運營精神、完成鄰組重大使命、徹底强化勵行班組常會、實施常務員按班組擔當指導、各常務指導員担當之街班如次、龐鴻訪東一街一個班、蘇紀軒東二街二個班、劉夢九東三街三個班、朱文南南一街一個班、任守久南二街三個班、任雅亭南三街二個班、崔介良西一街二個班、李子榮西二街一個班、石子範西三街二個班、王獸靑、解績超北一街五個班、王相臣王蔭棠北二街四個班、茹蔭庭北三街三個班、許化南西舊街二個班、田鳳歧西新街二個班、劉海洲、劉鸞章南門街三個班、外日系班一個根岸昌志担當云、

陸少航空技術工
合格者發表

【新京】治安部所募集之陸軍少年航空技術工、自募集開始以來、全國青少年皆應募而起、報名者頗爲踴躍、實出當局預料之外、於上月廿二、廿三兩日間於新京飛行隊、實行採用考試、經嚴重選核之結果、合格者業已決定爲以下之九十一名、劉今錫、金鐵軍、徐成山、侯國風、孫玉田、年福順、孫慶福、李春生、鐵力文、富國光、劉景漢、高秀林、于樹璞、隋錫臣、新鳴書、新鳴志、魏殿岩、高振華、張慶仁、張昌森、杜文華、劉昇、史雲隆、戰興武、劉雲庭、趙忠儉、郡默林、王培金、張視強、張福慶、釁榮業、陳祥恩、夏候英、宗祖輝、崔漢學、孫則學、馬鳴慈、江玉田、陳景山、廣金禮、趙文貴、傅玉春、關秉賢、王金、孫國有、孫殿英、楊書林、張萬林、齊玉琛、孫德寬、郭紹春、劉景潽、劉志成、賈文周、辛福廣、李萬林、龔寶有、賈洪恩、周振山、張興、高振清、關夢春、劉佐成、姜曉東、孫鶴飛、姚作平、孟憲恩、劉國政、姜連科、李榮和、王振欽、鄭繼明、張鳳年、相秉權、孫恩志、洪育英、姜治國、馬雲、金大權、仇殿閣、張永昌、翟思溫、曲家紳、楊森林、王登英、孫立有、姜明義、李鳳先、劉文鳳共九十一名

圖民生安定遂行食糧基地使命
燒鍋業者實行統合

【公主嶺】本市公主嶺稅捐局、前者依據稅務監督署之指示、基於現下時局之要請、對於燒酒業者必須指導於合理化之統合經營、以圖民生之安定、俾遂行食糧基地之使命、是以該局於日前召開業者會議後、即擬定燒酒製造統合經營要領案、其內容之統合理由及統合方法、均極合理化、茲將該案原文披露於左、

一、統合之理由　基於現下時局之要請、及原料糧穀配給、激減之狀況、若非將從來經營之方法整備、不僅各個經營維持困難、且於國家財政上看來相當之影響、故此基於中央之方針、將現行經營方法改爲合理之經營、以圖民生之安定、並寄重於財政、

二、統合之方法　(一)市縣分別成立出資組合、其系統如左、原懷德縣燒鍋業組合、現統合爲公主嶺市出資組合、以市燒鍋業三名組織之、懷德縣燒鍋業出資組合『以懷德縣燒鍋業七名組織之』、(二)出資組合製造場之指定、公主嶺市指定東盛泉、懷德縣指定范家屯街泰來燒鍋、以上指定製造場、雖爲二處、但保有業者均得保留製造許可、(三)原料休止製造場之分配及出資金額之標準、加入出資組合製造場之場合、按各業者康德八年度燒酒製造檢定數、分配原料及出資金額、以上即燒酒業者統合經營之概、至於該組合之業務章則、由組合依照官署指示而另行擬定之、

違反皮革統制法
一干人犯送檢廳

【新京】韓在林、年三十四歲、住永吉縣岔路河火石山屯、以農爲業、兼亦習作小販、頗懷發財之志願、韓有族弟名在貴、年三十歲、原爲販賣雜貨、於去歲冬末、彼弟兄二人、爲圖利用閑暇、略作生意、遂持金來京、意在購買、當價有鄉里人名張萬和者、言及販賣牛皮、迎時投機、可以大獲利金、於是介紹住東盛三條王私宰牛羊客主、此際頗願代互海、李志遠等七人、共售與韓氏牛皮五十二張、每斤價在一圓一角至一圓五角之間、即於去歲之十二月十日晨七時用載重汽車向岔路河運搬、行進中恰和順署興隆派出所警官發現、當即加以檢舉、以其事件內容複雜、遂將該案渡送警務經濟保安科訊辦、經過詳細之訊問後、判明韓氏弟兄所買牛皮五十二張、合計一千五百九十九斤、每斤公定價格爲三角四、陳氏則用超過金七千八百零八圓購入、不但違反物資物價統制法、更違反毛皮皮革配給統制規則、現由警務判明、不日即將犯人解送檢察廳聽候判辦

黑河省下各縣縣聯
擧開日期規定

【黑河】康德十年度之各縣縣聯擧開日期、由各縣事務長最後會議結果、(協和會黑河省本部已規定孫吳縣於三月一、二、三日、遜河於六、七、八月五、六日、璦琿爲三月八九、十日、而璦琿縣已改在同月十一、十二、十三日、呼瑪遜河鷗浦合縣、因多期連絡不便、故暫俟解凍江上通航時、再行擧開云、

實行戶口對照

【北鎭】縣內各警察分所已於近日着手調查、各該管內住民之戶口、並參照通帳、用資對照、凡戶口不合者、均予以適當之處理、今後對於戶口申告一事、想更能深加認識云、

時局下禁煙運動
要望州民自肅自戒

【大連】興亞奉公聯盟以爲近來一般市民爲求買烟草往往終日列隊於街頭、極礙交通、且買得烟草後、通行中隨地且行且吸煙傷決戰下街風、今者即應決戰下烟草需給狀況、將以全州民一體、實施禁烟運動、刻已通令各奉公班、利用常會喚起市民勵行、並各市街宣傳、以便週知云、

獎勵早荷將特配白酒
每出荷一噸配給四斤

【撫順】政府當局爲促進農產物之出荷、乃施以棉製品優先配給、農民於受惠之餘、自當益感堅固其增產心志而知所感激矣、我撫順縣當局以本縣出荷成績優良、鑒於農產鄰士之勤勞、除政府特配之棉製品外、更由哈爾濱購入更生棉多數、亦特配出荷農民、不日已抵到達、即開始配給、茲者復爲嘉其以往勤勞於田畝、並策勵本年多增產早出荷計、擬於近期將對各農戶特配白酒、以示優渥、而激其興奮、致力於增產、每出荷一噸者、特配高粱酒四斤、限由昨年度起之出荷者、皆有享受權云、

區屯長改選
人事發表

【撫順】本縣街村行政爲再度强化計、俾區屯長人選、責成各街村長愼重推選、由主管科股審愼詮衡完竣、業經當局裁決、昨已正式發令、查區屯長乃街村構成部落之代表、爲一部落之活動中心、使命重大、自勿待言、聞新任各員不惟品格高尙、且均爲現地名望家、而素具服務鄉土之熱心、今番榮膺上選荷此重任、自必鞠躬盡瘁忠勤所司、發揮本能、以增進住民之福祉、愛護鄉土、造福屯民之素志、則各街村行政、自必大放異彩、前途進展無極云、

統監部選衡
十七期靑訓生

【北鎭】很佳本年度之新使命、以期達成勤勞奉國之目標、而從事青少年訓練之北鎭縣統監部靑年訓練所、爲實强化靑少年運動之大目標、業於三月二日實行全員出動、向北鎭街、溝幇子、靑堆子、趙家村、大祖村、閭陽驛、及富屯臺村、實行康德十年度第十七期靑訓生選衡工作云、

地政科採用傭員

【北鎭】縣公署地政科、爲强化地政計、業於二月二五日擧行臨時傭員試驗、選衡之結果尙稱良好、合格者計三〇名、當經發表後將於近日上班任事云、

興奉聯開參事會
回收金屬聚衆釀金

【大連】關東州興亞奉公聯盟、於本月三日午前十時、在州廳會議室、開參事會、而以我州民等、合衷共濟、滴水成河、集腋成裘、對於四月中重要鐵器回收金屬品、加以討論、居中回收金屬品、量少成多、則將來之獻金能以何程度、不實而論究云、以一日每人獻金一錢、將稍令各奉公班、通知各家庭等

國防婦女聚會大會
假協會舉盛大擧行

【新京】協和會國防婦人會首都本部、當此康德十年盛世、普天同慶之建國佳節、申週之同時、建國精神、作興强調週間之際、爲徹底國內婦女、對於時局有深刻之認識、並謀喚起婦女界之完遂自體作興支援聖戰之完遂、特以此週間爲契機自本日午後四時半首都本部所屬全體會員於一堂、假協和會館擧開國防婦女聚會大會、有協和會首都本部唐主任、吉林高等師範大學女子部敎授王秀英兩氏講話、並跳舞節目、由育嬰堂、滕藤幼稚園兒童相當劇後時局電影、希望市內婦女勇躍參加、

公示送達

原告劉曹氏 被告劉堯山(住所不明)
右當事人間因康德十年(往)第壹號離婚請求事件向被告應行送達之左記書類保管於本院到遷選行收領爲荷
一、康德十年四月五日午前十時言詞弁論期日傳票及答弁書催告狀一件
一、訴狀副本一件
康德十年三月六日
遼陽地方法院 書記官 魏希疇 印
注意右開書類未受領時以康德十年三月二十七日該書於法律上視爲送達

公示送達

原告宋紹賢 被告陳宗哲
右當事人間因康德十年(天)第二號買賣代價事件向被告陳宗哲應行送達之左記書類保管於本院到遷選行收領爲荷
一、康德十年四月五日午前十時言詞辯論期日傳票及答辯書催告狀一件
一、訴狀副本一件
康德十年三月六日
遼陽區法院書記官 唐玉璠 印
注意右開書類未受領時以康德十年三月二十七日該書類於法律上視爲送達

出號聲明

本號……民內有高就業於康德拾年三月正式辭退所有一切財務……皆已清結完畢……嗣後與本號無涉……特此聲明 [illegible]

尋子

余子劉春林字介臣年三十三歲係藍平縣人因余外出經商二十餘年先在上海後來大津先時曾彼此通信近數年來音間隔絕耳聞在奉天住鮮果茶食店然不知詳細地址是否如此或仍在原籍如見報後希向下列地址通信可也 大津法界卅號路五十五號韓奇逢轉或奉天市北關區大北街二段三七號 劉秉言 玉廷 啓

緊要啓事

逕啓者鄙於現經改組統歸馬續援個人經營字號另添字記二字凡以前對外一切事務及擔保等情自即日起本號概不負責恐未週知特此登報聲明
營口市太康區地利街柴濟印字館字記 經理 馬續援 啓

緊要聲明

茲因本所技師清水浩治今有高就於康德拾年參月壹日與敝所脫離關係以後該清水浩治在外無論發生何等事故本所概不負責恐未周知特此聲明
奉天市鐵西區保工街二段壹壹六號 玉泰鑄鐵所 李春玉 啓

遺失聲明

敝號於康德十年二月二十八日發出五五〇二一奉天大西門裡功成銀行昭付支票壹張計國幣壹百捌拾參圓整已付與京利實業公司不愼將此支票丟失除向該行掛失票外特此登報聲明此支票無論落於何人之手概作無效特此聲明
奉天小西門裡公興成 啓

聲明作廢

啓者敝號所有支票二月十五日由滿洲中央銀行遼中支行發出支票二張每張壹仟圓奉天是二二一七號遼陽是一八五六號遺失遼陽除銀行掛失外登報聲明此票落於何人之手作於無效 [illegible]

聲明作廢

鄙人有在瀋陽縣新安村謝安屯早田壹段東至程姓西郭宗泰南北道計中則十二畝七畝大照谷壹張於本年三月二日特該大照領出中將名義擬欲領新土地執照乘電車至太清西不愼將大照等完全遺失特此聲明作廢 趙漢 啓

聲明作廢

遺失化學印形手戳印寄存證明書事實於康德十年二月四日外出不愼丟失嗣後落於何人手概作無效於丟失日以後起如有生使用之敝人確不負責任特此聲明丟失以爲存證作廢 丟失證明人 譚耀洲 啓

脫離關係

啓者鄙人之子李才字鶴飛染成不良嗜好常食宿於賭博場中與一般無賴爲伍恐一旦陷於法網累及己身故聲明自聲明日始父子脫離關係日後李才鶴飛率其妻李牛氏暨及其子女無論有何對外與李家毫無關係特此聲明 大南街一段三八號 李繼山

王東甲論命潤格

草論命運三流年五圓 中論五流年拾圓 詳論十流年貳拾圓 詳論全流年帶六親命五拾圓 問命者將生辰出生地潤金由郵寄至奉天市小東街大齊廟前四段壹貳零號 十日寄件會見下午四至七時談命參圓

聘請日語女教師

資性別 日系或滿系女人年齡二十歲以上
資格 均在二等以上每日授課二小時
待遇 優厚接洽時面議
有志者携帶履歷及照片每日午前十時至十二時本院接洽 東關區大東街二段一二七號 奉天女子職業學院

奉天崇文學院續招新生

科別 商業科 限優級卒業者 簿記速成科 限文理通順者 報名詳見簡章附郵票六分即寄(隨到隨試) 址奉天大南門外 備有宿舍 鐵路局引電話(四)四三二八

奉天女子識業學院招生

速成科五十名 簡章附郵票六分即寄 地址奉天市東關區大東街二段一二七號

奉天女子打字專門學院 招收新生(外縣免試入學) 代打文件

簡章附郵即寄 院址 奉天省公署前通天街路西小南門內一心街四段七八

奉天國光女子洋裁學院

滿洲首創 敎授徹底 宿舍完備 就職介紹
科別 本科(洋裁手藝日語滿語算術) 速成科午前部午後部 夜課(女高二年休了) 洋裁班(資格不限) 經理化(洋裁手藝)
入學 隨時入學額滿截止
院址 瀋陽區一心街六段一一六號 函索簡章要郵票六分

民生部認可 奉天實踐簿記學院 招生

科 業 簿記速成科男女各五〇名(六個月卒業)
額數 商業科一年生一八〇名(二個年卒業)
資格 限國民優級學校卒業或有同等學力者(免試入學)
開學日期 三月十五日
宿舍 爲遠道學生便利起見備有宿舍伙食另有簡章函索附郵票六分即寄
校址 奉天市瀋陽區小南街四段一〇四號(電話四、三四五〇番)

雛成雞大分讓

產卵王? 白色單冠來克亨種
贈呈飼養繁殖法無經驗者亦可保育養成功
初生 中 雛成雞大分讓(招募電機需州 化見習生數名)
▲魚粉貝粉骨粉雞具 簡章詳附郵六分即寄
增產裕民 養鷄報國
撫順城內東三胡同四八號 競農養鷄場

德潤堂藥局

雙龍化積膏　特製三腎丸　虎骨熊油膏
奉天市南關 德潤堂藥局發行 [illegible]

贈送 黃色補丸

主治 先天不足後天虧損血勞傷房過度精神不振四肢無力腰背疼痛頭暈眼花耳鳴心跳夜夢遺精早泄脾胃衰弱食不消化飲食減少 [illegible]
特點 [illegible]
贈送 [illegible]
總發行 哈爾濱道外十五道街 金勃先藥房 [illegible]

民益鐵工廠出品

[illegible]

立本大旅社

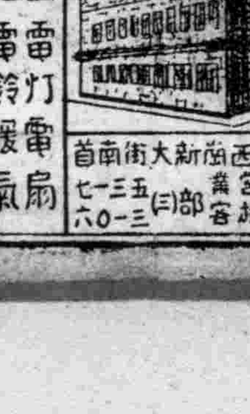

客室寬潤 安全舒適 清潔衛生 招待慇勤
西式臉盆 電灯電扇 溫涼水道 電鈴暖氣
大連西崗新大街南首 電話 旅客部(二)三一六〇〇 五一三七

好後得子

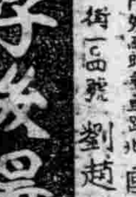

凌雲醫院

內科 小兒科 皮膚 產婦科 齒科 理療 其他一般
晝夜接生隨時入院 各科診療專門醫師担任 赤貧者免費治療每禮拜一三五午前八九時爲限
院址奉天市大西門裡鄭局胡同內一心街一段三三號 電話四三五一一號

セーラー万年筆

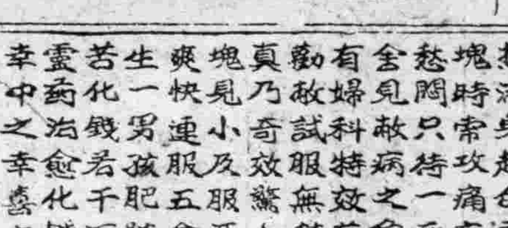

郭氏醫院

奉天城內鐘樓南 電話三一三九四番
產婦人科 小兒科
晝夜接產 負責戒煙
院長 女醫學士 郭李松林

鳴謝 治血經不調

敝人於未結婚時即患經血不調行經腹痛……月經不見了腹中有硬塊疑是有孕……黃肌瘦方知是病……乾血癆症經各醫診治…… [illegible]
贈藥處奉天市小北城門外 國瑞藥店
鳴謝人吉林樺甸縣街一〇四號 劉趙氏謹啓